ASSIGNADA A PAZ ENTRE A RUSSIA E A FINLANDIA

Diario Carioca

Fundador: J. E. DE MACEDO SOARES

ANNO XIII — NUMERO 3.605 || Director: HORACIO DE CARVALHO JUNIOR || RIO DE JANEIRO — BRASIL

MARÇO
São Rodrigo
13
QUARTA-FEIRA

GRATIS

Governo e credito

J. E. DE MACEDO SOARES

Em meados do anno passado o sr. presidente da Republica mandou promover uma reunião de representantes dos credores para estudarem a formula de retomada do serviço da nossa divida externa. Na ultima reunião ministerial, antes de subir para Petropolis, o sr. Getulio Vargas insistiu incisivamente por que proseguissem taes estudos. E, afinal, pessoalmente, poz remate no caso removendo ultimas e fataes difficuldades.

As cifras num accordo dessa natureza não representam bom nem mau negocio. O pagamento, isto é, o reconhecimento da obrigação e da conveniencia de pagar — é que encerra toda a significação moral e politica da attitude do sr. presidente da Republica.

Na simples consideração das cifras a verdade seria: quanto mais pagassemos ou quanto mais pudessemos pagar, melhor negocio. Nesse caso a vantagem seria o indice da nossa prosperidade enfrentando victoriosamente os compromissos assumidos. O cerne do problema, entretanto, é a exacta compreensão que o chefe do Governo revela da capital importancia do credito, o qual vale mais moral e materialmente do que a commodidade e a negligencia de não pagar.

Quando um paiz verifica praticamente a impunidade directa, a inocuidade apparente de faltar á palavra empenhada nada é mais difficil do que sair desse ponto morto para o esforço, o constrangimento e o sacrificio do pagamento, seja quanto fôr. Em regra geral — ahi está a lição da historia — sae sómente por uma imposição superior á propria vontade.

Mas o sr. Getulio Vargas saiu porque quiz. Saiu deliberadamente, reconhecendo a urgente necessidade de restabelecer a posição moral do Estado, de restaurar o seu credito, sem o qual não ha governo estavel e prospero.

Governo e credito são uma coisa só. Credito e ao mesmo tempo confiança e segurança. Não ha duas confianças, uma para uso interno, outra para uso externo. O governo que se desempenha de seus compromissos infunde confiança e dá ao paiz a segurança do trabalho dentro da lei e da ordem. Mesmo os governos decididos a não recorrerem a operações de credito necessitam banhar-se no ambiente da confiança publica de que lhes resulta a segurança e a ordem.

As nações modernas não podem prescindir do convivio internacional, o qual é a fonte da civilização, dos valores espirituaes da vida como das forças do progresso material e da riqueza. Sem credito não ha convivio internacional.

Espontaneamente o sr. Getulio Vargas abriu mão do silencio policial da imprensa e criou-lhe formulas legaes novas que talvez ainda não sejam perfeitas mas representam indiscutivelmente uma grande renuncia voluntaria do poder de arbitrio. Agora o sr. Getulio Vargas, por iniciativa propria, resolve impor ao seu governo o esforço real de pagar, visando o beneficio moral de acreditar-se. Ora, o governo que monologava tranquillamente num paiz de jornaes surdo-mudos e deu-lhes ouvidos e linguas para que ouçam e falem; o governo que podia facilmente deixar de pagar e agora paga — é governo que confia em si mesmo, aceita suas responsabilidades, mostra a exacta consciencia de seus deveres nacionaes.

Na situação moral e politica, economica e financeira do mundo, nenhum problema póde ser posto em equação fóra das incognitas militares que a dominam. Por esse aspecto justifica-se plenamente a modicidade dos pagamentos que contratamos por quatro annos. O quadriennio vae ser o das mais terriveis e profundas transformações sociaes da existencia da humanidade.

O destino dos povos tem alguma coisa do movimento de rotação do planeta do qual ninguem se apercebe, entretanto vai tocando inexoravelmente a vida e a morte. Alguma coisa esta acontecendo obscuramente á grande paiz. Uma determinação, uma predestinação talvez, em todo caso uma fatalidade o vai conduzindo através de tantas incertezas ás regiões serenas da Justiça e da Lei.

Cessam ao Meio Dia Todas as Hostilidades

Cedido á Russia o Isthmo de Karelia

Obrigações Reciprocas

Negociações commerciaes entre Helsinki e Moscou

RATIFICAÇÃO DO TRATADO DENTRO DE TRES DIAS

MOSCOU, 13 (U. P.)— (Urgente) — O accordo de paz fino-russo foi assignado nas primeiras horas de hoje, quarta-feira.

MOSCOU, 13 (U. P.)— (Urgente) — O accordo de paz hoje assignado com a Finlandia estipula a cessação das hostilidades ao meio-dia.

AS CONDIÇÕES DE PAZ

MOSCOU, 13 (U. P.)— — A's primeiras horas de quartafeira, 13, tempo de Moscou, foi assignado o accordo de paz que põe termo ás hostilidades russo-finlandezas, que duraram 14 longas semanas.

Segundo os termos do convenio, as hostilidades deverão cessar hoje ao meio-dia. Quanto ás tropas militares, determina o mesmo tratado que deverão ser transportadas para os novos limites fronteiriços dos dois paizes, a começar das 10 horas da manhã do dia quinze do corrente mez. Quanto ás vantagens territoriaes a Russia obtem por este accordo todo o territorio que fórma o Isthmo de Karelia, assim como toda a margem do Lago Ladoga, lago que posteriormente pertencia parte á Russia, parte á Finlandia.

A Finlandia deverá ceder tambem as Peninsulas de Kibnii e Snetni, situadas ao norte da região oriental do paiz.

Hangoe, que foi um dos pontos mais defendidos pelos estadistas finlandezes perante as exigencias sovieticas, está incluido tambem no accordo, embora não ainda como sessão definitiva, ficando sómente como uma região arrendada. Segundo o que estipula o convenio, a Finlandia entrega Hangoe e o territorio adjacente, o qual será arrendado por trinta annos, afim de que a Russia alli estabeleça uma base naval. A Russia pagará pelo arrendamento a somma de 5.000.000 — cinco milhões — de marcos finlandezes annualmente.

Compromette-se a Finlandia a não manter navios de guerra, de superficie ou submarinos, assim como elementos aereos nas aguas do Oceano Artico, com excepção de pequenas quantidades de guarda-costas. Por sua parte con-

(Conclue na 8.ª pagina)

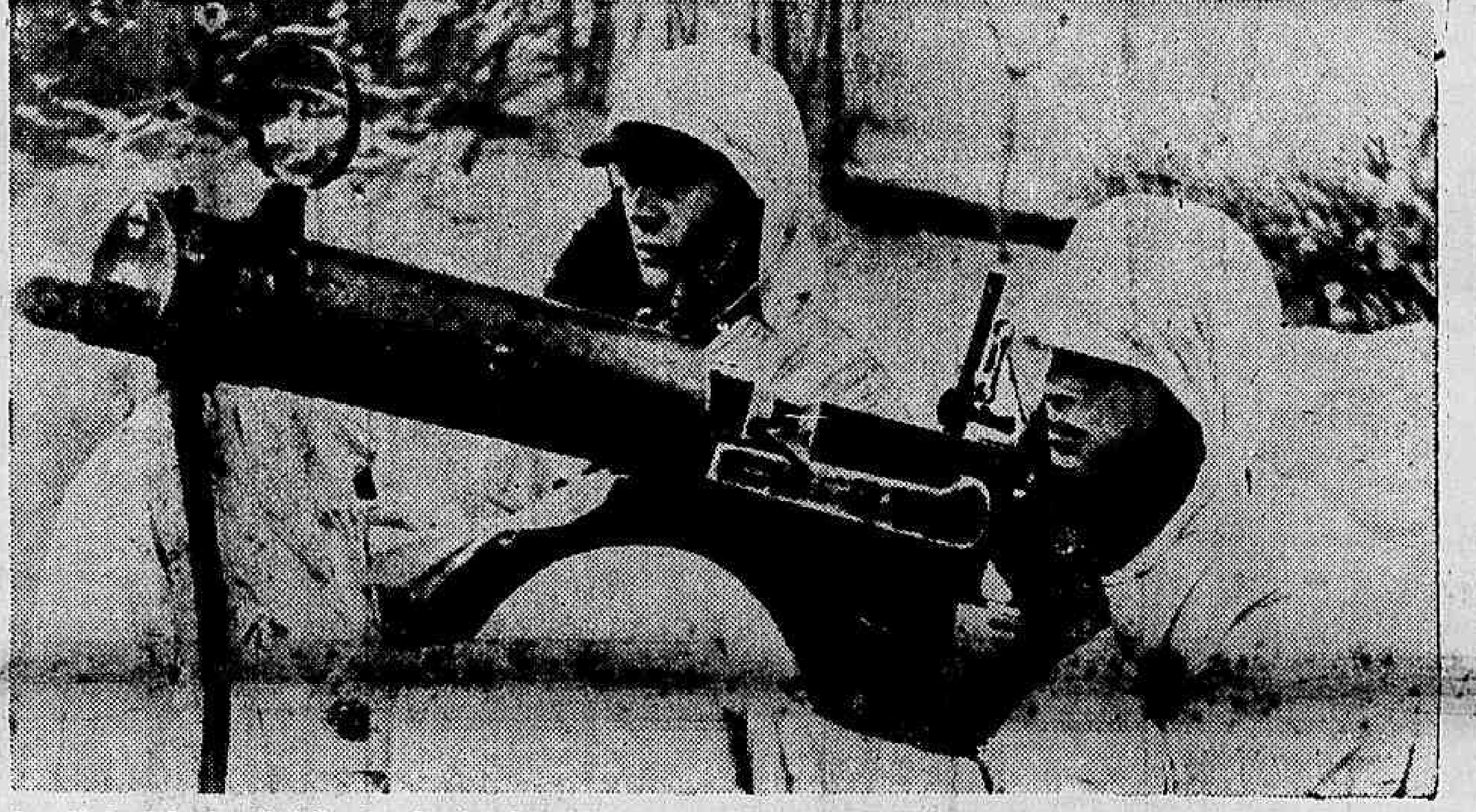

Ao soldado finlandez, disciplinado e heroico, deve a pequena nação nordica o ter saido da peleja desigual com honra e liberdade

O Exercito Vermelho Ganhou o Isthmo Mas Perdeu o Prestigio

Este mappa mostra a direcção dos ultimos ataques russos, revelando a pouca efficiencia militar dos vermelhos. Enquanto as tropas de Moscou, após uma luta encarnicada e mortifera, em que empregaram 40 contingentes contra 1 inimigo, lograram avançar até Viborg, no Isthmo de Karelia (1), os finlandezes obtiveram ha dias victoria esmagadora no sector de Kuhmo (3) anniquillando duas divisões russas, além de repellirem os ataques de esquiadores sobre as aguas geladas do Lago Ladoga (2). Assignala-se ainda, na carta, o Isthmo de Karelia, que a Finlandia terá de ceder á U.R.S.S.

Chegou Hontem a Porto Alegre o Presidente Getulio Vargas

O AVIÃO EM QUE VIAJOU O CHEFE DA NAÇÃO ATERRISSOU ÁS 16 HORAS NA CAPITAL GAUCHA

Grandes manifestações populares — Formaram vinte mil collegiaes

PORTO ALEGRE, 12 (A. N.) — O presidente Getulio Vargas, que partiu de Florianopolis, ás 14.15 horas, em um avião militar, pilotado pelo capitão Nero Moura, desembarcou no campo da Varig, precisamente ás 16 horas.

Desde cedo aggiomeava-se no aerodromo grande massa popular, estando presente o interventor Cordeiro de Farias e ministro Waldemar Falcão e todo o secretariado do Estado. Uma banda de musica do Exercito executou o Hymno Nacional, emquanto o povo prestava ao chefe da Nação uma manifestação como jamais Porto Alegre assistiu. Todas as fachadas ostentavam a bandeira nacional. Pelas ruas a população vibrava de enthusiasmo civico. Crianças, representações dos syndicatos, Tiros de Guerra, associações sportivas, classes liberaes, e forças do Exercito e da Brigada Militar formaram ao longo do trajecto por onde passou o carro presidencial, acclamando o chefe do governo.

Todos os postes da illuminação publica estavam ornamentados com palmas e ramos de flores, tendo ao centro o retrato do presidente. No entroncamento das ruas dos Andrades e Senhor dos Passos foi armado imponente arco do triumpho com esta legenda: "Ao presidente Getulio Vargas a gratidão e o jubilo da cidade".

Quando o carro presidencial passava pela rua da Praia, das sacadas jogavam petalas de rosas sobre o presidente. Vinte mil collegiaes formaram ao longo do percurso.

O chefe do governo, apos cumprimentar os presentes, logo depois do desembarque, foi saudado pelo prefeito Loureiro da Silva. Em seguida falaram os senhores José Vecchio, pela "União dos Trabalhadores" e Camillo Teixeira Mercio, do Departamento Administrativo do Estado. O presidente Getulio Vargas encaminhou-se ao microphone, tendo aguardado, por alguns instantes, que cessasse a prolongada salva de palmas com que foi saudado pela multidão. Seu discurso, feito de improviso, foi rapido mas entrecortado de applausos. Minutos após o chefe da Nação recolheu-se aos seus aposentos no Palacio do Governo.

GRANDES HOMENAGENS DO POVO

PORTO ALEGRE, 12 (A. N.) — As classes conservadoras, trabalhistas e liberaes do Estado, preparam grandes homenagens ao presidente Getulio Vargas. Constitue a commissão orientadora dessas manifestações os srs. Ricardo Machado, presidente do Instituto Sul Riograndense de Carnes, Adalberto Tostes, presidente do Instituto Riograndense de Vinho, major Cassildo Krebes, presidente do Instituto do Arroz cel. Vasulmiro Dutra, director regional do Instituto Nacional do Mate, Nestor Ericksen, presidente da Associação Riograndense de Imprensa, Hugo Ribeiro, presidente da Sociedade de Medicina Oswaldo Vergara, presidente da

(Conclue na 8.ª pagina)

O BONECO ESTRANGEIRO

A NOITE NA ESTALAGEM

— Alfredo, deve andar um camondongo por ahi. Eu ouvi o ruido da ratoeira.

(Do "Marianne")

Serviço internacional do DIARIO CARIOCA

O serviço internacional do DIARIO CARIOCA é fornecido pelas seguintes agencias: "United Press", Agencia Americana, "Nacional", Agencia Brasileira e Editora Press" (photographias e reportagens por via aerea).

"SÃO PAULO" COMPANHIA
Nacional de Seguros de Vida

SUCCURSAL NO RIO DE JANEIRO: AV. RIO BRANCO N.º 114 — 6.º ANDAR

Directores — DR. JOSE' MARIA WHITAKER
DR. ERASMO TEIXEIRA DE ASSUMPÇAO
DR. J. C. DE MACEDO SOARES

O COMMENTARIO INTERNACIONAL

A PAZ RUSSO-FINLANDEZA

A maior das surpresas desta guerra não foi o accordo russo-allemão:, foi principalmente, o ataque do exercito vermelho á Finlandia.

Já se sabia que o regime stalinista rompera ha varios annos com as directrizes revolucionarias do bolchevismo, para transformar-se numa ditadura que tinha muito maior semelhança com o fascismo do que com a esquerda. Os trotzkistas vinham combatendo ha muitos annos o caracter e as tendencias contra-revolucionarias da politica de Stalin, a quem accusavam de renegar totalmente os principios de Lenine.

Os amigos do ditador vermelho defendiam-se dizendo que Trotzky esteve vendido ao capitalismo e que a U. R. S. S. continuava sob a bandeira da 3.ª Internacional. E apontavam os esforços da diplomacia sovietica contra o fascismo e em favor da paz, atraves da actuação de Litvinoff em Genebra e de varios tratados de não-aggressão concluidos entre a U. R. S. S. e quasi todos os paizes da Europa.

Mas, tudo isso não passava de hypocrisia e de grosseira falsificação da verdade. A alliança com o nazismo, o maior inimigo do bolchevismo, desmoralizou a politica sovietica no mundo inteiro, pondo á mostra o verdadeiro caracter contra-revolucionario do stalinismo. Tres mezes depois desse pacto, o exercito vermelho invadiu a Finlandia, porque o governo de Helsinki não cedeu ás exigencias imperialistas do Kremlin.

E' innegavel que existiam, na Europa como na America e em outros continentes, muita gente sympathica ás doutrinas democraticas da Russia. A campanha militar contra a Finlandia não sómente anniquilou os partidos communistas de todos os paizes, como alienou as sympathias de que o regime sovietico gozava, em certas camadas proletarias e intellectuaes.

Todavia, peor que o desastre politico foi, sem a menor duvida, o espantoso desastre militar que essa campanha constituiu para a Russia. Ha uns seis ou sete anos, o exercito vermelho era apontado como a maior organização militar do mundo. Destinava-se, segundo a propaganda sovietica, a vencer as forças colligadas de todos os paizes capitalistas, caso os mesmos atacassem a Russia. Na realidade, o exercito vermelho foi o ultimo dos grandes "bluffs" sovieticos. Nao conseguiu vencer, em tres mezes e meio de luta, as forças armadas de um dos menores paizes do mundo!

Nem se diga que a Finlandia recebeu auxilio efficiente da França e da Inglaterra. Difficuldades materiaes, por assim dizer intransponiveis, impediram que os alliados pudessem mandar tropas e munições para a Linha Mannerheim, pois tal expedição teria de fazer face a obstaculos invenciveis, dada a recusa da Noruega e da Suecia em permittir a passagem de soldados belligerantes pelos seus territorios.

Assim, a Finlandia teve de contar apenas com o heroismo de seu povo e com a alta capacidade technica de seus chefes militares.

Conquistou a admiração do mundo pelo espantoso valor de que deu provas em mais de cem dias de luta, infligindo derrotas successivas a um inimigo infinitamente superior em recursos materiaes e effectivos militares.

E' possivel que a paz assignada hontem em Moscou não seja favoravel aos finlandezes. De qualquer modo, constituiu a maior vergonha para a U. R. S. S., demonstrando não sómente a traição do regime stalinista ao socialismo, como tambem demonstrou a extrema vulnerabilidade e a fraqueza das instituições sovieticas.

Por tudo isso, o crime da U. R. S. S. friamente praticado contra a Finlandia constitue um ultraje a civilização.

A Guerra Ainda Não Começou

EM VISITA ÁS FORTIFICAÇÕES AVANÇADAS DA LINHA SIEGFRIED

SOLDADOS ALLEMÃES CONVERSAM COM OS FRANCEZES E PEDEM-LHES CIGARROS

NOTA DA U. P., — Este artigo é o primeiro de uma serie demonstrando que praticamente, existe uma tregua armada na frente occidental embora os Exercitos estejam promptos para uma acção instantanea.

JUNTO AO EXERCITO ALLEMÃO NO ALTO RHENO, 12 (U. P.) — A metade meridional da fronteira franco-allemã, repleta de canhões encontra-se em pé de guerra, sob todos os aspectos, menos um, o de não ouvir-se lá disparo algum.

O correspondente da United Press e outros cinco jornalistas estrangeiros acabam de terminar uma viagem de dois dias pelo sector das novas defesas da Allemanha que se estende a cavalleiro do Rheno numa longitude de 192 kilometros, da Basiléa a Lauterburg, perto de Karlsruhe. Durante esses dois dias não ouvimos um só disparo atraves do Rheno.

Tem-se combatido diariamente na metade restante da fronteira franco-allemã do Rheno para o oeste até Luxemburgo, mas a zona onde o rio das rapidas aguas divide os dois Exercitos mais poderosos do mundo offerece todo o aspecto de uma tregua armada.

Os officiaes allemães que acompanharam o primeiro grupo de jornalistas que visita as defesas occidentaes a partir de setembro, disseram-nos que no sector do Alto Rheno só houve fogo de artilharia em uma occasião desde o inicio da guerra. Accrescentaram que os soldados allemães responsaveis pelas defesas que se encontram á margem do rio, só de quando em vez disparam os seus fusis ou metralhadoras para romper o bucolismo ambiente.

Encontramos os soldados allemães que caminhavam ao acaso, deante das defesas da primeira linha, sem provocar o fogo dos canhões francezes collocados a duzentos metros apenas. Em companhia das tropas allemães á margem do Rheno contemplamos os soldados francezes que caminhavam displiscentemente proximo a uma linha exposta ao fogo de fusil. Ouvimos innumeras descripções dos defensores allemães da Linha Siegfried, relativas a seus encontros clandestinos, á noite entre as linhas, com soldados francezes, para pedir-lhes cigarros e palestrar em surdina.

Os motivos desta assombrosa contradição com intensidade da guerra que travam a Allemanha e os Alliados, são os seguintes:

PRIMEIRO — Muitos francezes concentrados ao longo do Rheno são alsanianos que falam allemão, que residem nas redondezas da zona que defendem e que têm amigos ou parentes do outro lado do Rio, no sector allemão.

SEGUNDO — O Rheno, que neste trecho mede 200 metros de largura, sem ter pontes, torna absurda a idéa de uma invasão em ponto algum da frente de 192 kilometros, protegida como está por poderosissimas linhas fortificadas.

TERCEIRO — Predomina o accordo tacito de que se um dos lados disparar contra o inimigo na outra margem este tomará represalias, o que significaria a destruição das aldeias na margem allemã do rio as quaes não foram evacuadas, com excepção da que fica em frente a Strasburgo.

A nossa viagem de observação começou num ponto a sudoeste da Allemanha, onde convergem, sobre o Rheno, as fronteiras allemães, francezas e suissas continuando para o Norte até Karlsruhe.

Quando a nossa caravana de 6 automoveis chegou á base das colinas que dominam o Rheno, a um kilometro e meio, o caminho escondia-se atras de uma serie de obstaculos artificiaes formados por altas palissadas destinadas á parcial protecção contra as observações do lado francez do rio. O official que viajava commigo surpreendeu-me dizendo-me, tranquillamente, que eramos observados das posições francezas não obstantes aquelles obstaculos, accrescentando, para sossegar-nos, que nunca houve fogo francez neste sector da estrada. Fez-se logo evidente que tinha razão quando ouvimos o silvo de uma locomotiva. Voltei-me e pude vêr um trem de passageiros que se approximava, entre as baterias francezas e allemães. Era o expresso do Rheno, que duas vezes por dia atravessa esta faixa de 24 kilometros, entre as Linhas Maginot e Siegfried, na sua viagem de Berlim á Basiléa. Durante o resto do dia encontramos trens de carga que transportavam pela mesma via carvão allemão á Suissa e a Italia.

Nossa caravana deixou a estrada principal para internar-se numa mais estreita que nos levou directamente ao terreno pantanoso formado pela bacia inundavel do Rheno. Ahi deixamos os automoveis ao abrigo natural da algumas arvores entrando numa trincheira de dois metros de largura pela qual podem caminhar facilmente duas pessoas. Em nosso redor, em intervallos de 30 a 75 metros, assomavam-se das posições profundamente encravadas as cupulas das casamatas. Estes ninhos de metralhadoras constituem a segunda linha da defesa. A trincheira seguinte, pela qual podiamos caminhar erguidos sem nos expormos, conduzindo-nos a primeira linha sobre a margem do rio. Ahi foi-nos dado observar o primeiro espectaculo real da frente do Rheno.

Quando espreitavamos, cautelosamente, através uma fenda da barreira que occulta a trincheira, vimos á direita e a esquerda uma serie de fortificações baixas allemães. Sua superficie abobadada dá-lhe o aspecto dos "bunkers" das pistas de golf. Estes compactos fortes isolados, ligados entre si apenas por fios telephonicos estendidos a tres metros sob a superficie do sólo, pontilham a margem do rio, numa distancia de 150 metros entre si.

Neste ponto da linha os fortes allemães excedem em numero aos francezes, na proporção de 3 para 1. Têm muros de cimento de aço de 30 centimetros de espessura e têm uma guarnição de 12 a 20 homens, conforme o tamanho de cada forte. E' o lar desses homens. Cada uma dessas defesas com suas pesadas metralhadoras, aposentos, munições e viveres forma uma unidade independente que se basta a si propria e foram construidas com a previsão de se poderem sustentar contra o fogo inimigo, sem ajuda, durante 7 semanas.

A entrada de cada forte encontra-se na parte posterior protegida por uma metralhadora pesada, cujo cano projecta-se de um pequeno orificio no muro proximo.

Ha em seu interior dois recintos contiguos, cada um com uma superficie de 7 metros quadrados e quatro metros de altura. Uma lampada electrica irradia a claridade necessaria para a leitura. Tres beliches com molas de arame e um só cobertor pendiam-se em duas das paredes.

Em cada um desses recintos ha passadiços para as torres de fogo que dominam o rio e as linhas francezas. A pequena abertura para a metralhadora em vez de apontar directamente através o rio o faz em diagonal. Um soldado explicou que a linha de fogo de sua arma intercepta a linha de fogo do forte mais proximo, num ponto situado sobre o lado francez, accrescentando que este systema protege-o dos canhões inimigos, situados directamente á frente do forte.

Proximo aos metralheiros ha um schema do da margem do rio numa distancia de 800 metros mais ou menos no qual estão desenhados os objectivos militares e calculadas as distancias centimetro por centimetro.

Qualquer observador comprenderá que uma tentativa dos francezes ou allemães para atravessar o rio neste ponto será facilmente annullada por um mortifero fogo de matralhadoras.

Esta linha de batalha, salpicada de metralhadoras pesadas estende-se sobre a fronteira formada pelo Rheno nos 192 kilometros que vão da Basiléa a Lauteborg. Dizem os allemães que a sua linha é mais poderosa que as defesas francezas oppostas, affirmando ser ella inexpugnavel.

Ribbentrop Não Poude Catechisar a Italia

E o Duce não recebe influencia de ninguem — Affirma "Il Telegrafo", jornal do conde Ciano

Von Ribbentrop

ROMA, 12 (U. P.) — Commentando em sua edição de hoje a visita a Roma do sr. Von Ribbentrop, ministro do Exterior do Reich, o "Il Telegrafo", jornal do Conde Ciano, diz o seguinte: "Observamos que rumores mais ou menos fantasticos estão representando o sr. Ribbentrop como uma especie de emissario enviado pelo chanceller Adolf Hitler para catechizar a Italia e o seu chefe. Esses rumores circularam sómente porque os que os inventaram não comprehendem a posição da Italia ou o estilo do Duce.

"Nem a Italia nem o seu Duce podem ser influenciados, como affirmam alguns jornaes estrangeiros. Falando mais exactamente: "Quando o Duce decidir modificar a attitude da Italia, assumida em setembro ultimo, elle o fará baseado absolutamente na avaliação pessoal dos acontecimentos. Toda Italia o seguirá porque tem a certeza de que elle é inspirado sómente pela consideração dos supremos interesses moraes e materiaes da Italia, e o illustre hospede que aqui esteve comprehende isso infinitamente melhor do que certos jornalistas.

"Eis porque a sua viagem foi tão grata e suas conferencias no Palacio Veneza foram, certamente, fructiferas para a cordialidade das relações italo germanicas".

A ITALIA, PESO MORTO, SEGUNDO CHURCHILL

MILÃO, 12 (U.P.) — Em breve artigo intitulado "Uma preoccupação a menos", o "Popolo d'Italia" recorda uma observação do sr. Winston Churchill — primeiro Lord do Almirantado inglez — perante a Camara dos Communs, em agosto passado, quando, no sentido de que a Italia não póde supportar o peso da ultima guerra sem o auxilio inglez no tocante a carvão, aço e soldados.

A proposito, o importante diario escreve: "Eis a razão pela qual a França e a Inglaterra pensam estar mais certas de vencer a Allemanha do que na ultima guerra. E' porque ellas não têm, como da ultima vez, o peso morto da Italia para auxiliar e defender — em outras palavras, elas têm uma preoccupação a menos".

ACCORDO ITALO-ALLEMAO EM RELAÇÃO AOS BALKANS

ROMA, 12 (U.P.) — Nos circulos merecedores de credito desta capital, insinua-se que, por motivo da recente visita do ministro das Relações Exteriores da Allemanha, barão Joachim von Ribbentrop, é muito possivel que se tornem mais estreitas ainda as relações economicas italo-allemãs e que essa cooperação, possivelmente, se estenda até aos paizes danubianos e balkanicos.

Segundo se declara, nos referidos circulos, existem já varios planos em idealização, destinados á formação de um bloco economico em toda a Europa oriental. O plano incluiria eventualmente o Baltico e os paizes da peninsula balkanica, e, se a Russia e a Finlandia concluissem a paz, este ultimo paiz seria tambem incorporado ao bloco.

O desenvolvimento desses planos deve esperar, no entretanto, até que os italianos e os allemães consolidem seus laços economicos e esclareçam suas respectivas relações com os paizes balkanicos.

A Allemanha e a Italia estão dividindo, até o momento, as materias primas e os mercados nos Balkans, e, de uma maneira occasional, têm cooperado em alguns aspectos particulares. Tal cooperação, comtudo, nestes ultimos tempos, não se desenvolveu com toda exactidão. De agora por diante, não resta a menor duvida, ambos os paizes tratarão de procurar algum meio que lhes permitta systematizar essa cooperação e tornal-a mais effectiva, dado que o bloqueio inglez contra o Reich torna-se cada vez mais intenso.

Organizada Uma Expedição de Soccorro á Finlandia

Cincoenta mil soldados francezes e uma frota de navios mercantes no Canal da Mancha e no Atlantico — Espera-se somente a resposta do governo de Helsinki para que essas tropas sejam enviadas ao front finlandez

PARIS, 12 (U. P.) — 50.000 soldados francezes e uma frota de navios mercantes, com suas respectivas escoltas de navios de guerra inglezes, encontram-se em varios pontos do Canal da Mancha e do Atlantico, para se dirigir á Finlandia.

Este primeiro contigente, que faz parte do auxilio decisivo que os alliados resolveram offerecer á Finlandia, espera sómente a resposta que deverá ser enviada esta noite pelo ministro das Relações Exteriores da Finlandia, ao offerecimento feito em nome dos alliados pelo presidente do Conselho de Ministros da França, sr. Edouard Daladier, offerecimento que constitue o resultado dos esforços dos alliados para converter em realidade as promessas feitas a pequena nação do norte.

A noticia da existencia dessas forças expedicionarias em França, collocadas á espera do pedido publico de auxilio que deverá ser feito pela Finlandia foi fornecida hoje na Camara dos Deputados pelo proprio sr. Edouard Daladier ao interpretar a primeira declaração formal feita pelos alliados de que estão promptos a intervir na guerra russo-finlandeza, mesmo com o perigo de provocar uma reacção da União Sovietica, reacção que poderá attingir definitivamente a uma ampla cooperação allemã com o Reich.

Os partidarios dos finlandezes esperam fervorosamente que a declaração publica feita officialmente pelo primeiro ministro, sr. Edouard Daladier produza uma reacção na politica da Suecia e da Noruega, assim como na propria Finlandia, animando-a a continuar a luta até alcançar a victoria.

Em sua declaração affirmou o sr. Daladier que o principal obstaculo até agora existente para o auxilio á Finlandia foi a negativa da Suecia e da Noruega em permittir a passagem dos Exercitos expedicionarios dos alliados.

Declarou ainda o sr. Daladier que os alliados não podiam enviar á Finlandia sem violar o Direito internacional, que é interpretado no sentido de que os tratados de Oslo e de Stockholmo devem prohibir a passagem das tropas alliadas pelos seus territorios no caso de se verem envolvidos pela guerra. Disse em seguida que o transporte de tropas através dos paizes escandinavos não era possivel contra os desejos desses paizes neutros, "e é por isso que devemos suspender a remessa de tropas, até que haja um pedido publico da Finlandia".

Em seguida o sr. Daladier leu a nota enviada á Finlandia pela França e disse:

"Estamos promptos para enviar esta ajuda immediatamente. Os aviões estão promptos para partir. As forças expedicionarias "tambem"".

Declara-se na nota que se a Finlandia recusar o auxilio alliado, os "alliados não poderiam garantir o restabelecimento da integridade territorial da Finlandia".

A Camara approvou o pedido de adiar a discussão até terça-feira da proxima semana, á espera da resolução da Finlandia e tambem do desenrolar das negociações que se estão realizando em favor da paz, em Moscou.

A Turquia e a sua defesa

JULGADAS SATISFATORIAS AS MEDIDAS TOMADAS PELO CONSELHO NACIONAL

STAMBUL, 12 (U. P.) — Noticia-se officialmente de Angora que se considera adequado tudo o que fez a Turquia para assegurar a sua defesa nacional.

Depois das reuniões do Conselho Nacional de Defesa, nos dias 7, 8 e 11 do mez corrente, foi recebido um communicado nos seguintes termos: "Foi prestada particular attenção aos preparativos effectuados e ás medidas tomadas para a defesa do paiz, medidas estas que foram julgadas satisfatorias."

Oito mil aviões norte-americanos para os alliados

NOVA YORK, 12 (U. P.) — Os agentes francezes e britannicos iniciaram suas conversações com as firmas norte-americanas visando á acquisição de oito mil aviões pelo valor de um bilhão de dollares.

Sabe-se que os fabricantes pedem aos alliados que financiem a construcção dos apparelhos para evitar uma crise financeira após a guerra, com a terminação da conflagração mundial.

Imponente Cerimonial na Basilica de São Pedro

O Papa Pio XII assistiu a missa pontifical, acompanhado de todo o Corpo Diplomatico, de principes e princesas das familias reaes européas

CIDADE DO VATICANO, 12 (U. P.) — A ultima celebração antes das cerimonias solennes da semana santa, verificou-se na manhã de hoje, na Basilica de São Pedro, estando presentes Sua Santidade e vinte cardeaes.

A referida celebração fazia parte do programma recordando o primeiro anniversario da coroação de Pio XII.

Sentado em seu throno dourado e dominando a multidão de peregrinos e fieis que accorreram a Roma durante uma semana, em vista da proximidade da Semana Santa, o Santo Padre assistiu á missa pontifical rezada pelo cardeal Granito Di Belmonte, decano do Sacro Collegio dos Cardeaes.

Achava-se presente todo o corpo diplomatico acreditado junto ao Vaticano, inclusive o sr. Myron Taylor, enviado pessoal do presidente Franklin Roosevelt.

Em um estrado especial, de madeira, erigido para ser occupado pelas pessoas de sangue real, encontravam-se a Princeza Estefania da Belgica, o Principe das Asturias, Don Juan, seu irmão D. Jayme e outros representantes das familias reaes européas.

Após a celebração da missa, para a qual Monsenhor Lorenzo Porosi compoz uma musica especial, o Summo Pontifice lançou a benção apostolica a todos os presentes.

Por motivo do solenne anniversario, o pequeno Estado do Vaticano mostrou-se engalanado como nos grandes dias de sua historia. A bandeira do Vaticano, branca e amarella, adornava todas as repartições da Santa Sé, as quaes se conservaram fechadas durante todo o dia. Toda a guarda do Vaticano, inclusive os nobres, que constituem a guarda pessoal do Pontifice, ostentava os seus vistosos uniformes de gala. Milhares de telegrammas chegaram de todos os cantos do globo expedidos por chefes de governos, politicos e estadistas de destaque. Sua Santidade mostrou-se especialmente satisfeito com um telegramma pessoal do presidente Roosevelt.

A Inglaterra Organizará Um Grande Exercito

TREZENTOS E TRINTA E SEIS MIL SOLDADOS JA' SE ENCONTRAM NA FRANÇA

A segurança da Grã-Bretanha depende da segurança de sua alliada — O ministro Oliver Stanley apresenta o orçamento de guerra á Camara dos Communs

LONDRES, 12 (U. P.) — O ministro da guerra, sir Oliver Stanley, ao apresentar hoje na Camara dos Communs o orçamento das despesas de guerra, declarou que cerca de ... ... 336.000 mil soldados inglezes se encontram na França, "o duplo do que havia em outubro, continuando o numero a augmentar diariamente".

O ministro accrescentou que, fóra os conscriptos quasi ... .. 200.000 voluntarios se alistaram, desde que foram iniciadas as hostilidades. Deve-se recordar que nas seis primeiras semanas da guerra a Inglaterra transportou para a França .. 168.000 soldados.

Sir Stanley declarou que a Grã-Bretanha tinha necessidade de um grande Exercito para poder aliviar da França o peso da guerra terrestre. Ao referir-se á necessidade desse grande Exercito, declarou que a segurança da nação ingleza dependia da segurança da França, accrescentando em seguida:

"Nossos recursos em poderio numerico e nossas grandes forças industriaes exigem que formemos um Exercito capaz de garantir a nossa segurança e ser digno de nossa posição como uma grande potencia". Em seguida provavelmente com a idéa da Finlandia no pensamento, declarou:

"Seria improprio de minha parte, ou indesejavel predizer qual a tarefa que o Exercito inglez terá de cumprir no futuro".

TOSSE-BRONCHITES
PHYMATOSAN
ELIMINA-FORTALECE

Sumner Welles Conferencia Com os Leaderes Trabalhistas Britannicos

O emissario do governo norte-americano negou-se a fornecer qualquer informações sobre os assumptos discutidos com as personalidades politicas inglezas

LONDRES, 12 (U. P.) — O sub-secretario de Estado da União Americana sr. Sumner Welles conferenciou esta manhã durante uma hora e vinte minutos com os leaderes trabalhistas major Clement Attlee e Arthur Greenwood e trinta minutos com o chefe do partido liberal sir Archibald Sinclair.

Em seguida o sr. Sumner Welles almoçou com o chanceller do Erario sir John Simon na residencia official desse membro do governo, em Downing Street n. 11.

O emissario do governo norte-americano negou-se a fornecer qualquer informação sobre os assumptos discutidos com as personalidades politicas inglezas e o major Clement Attlee declarou aos jornalistas, o seguinte: "A nossa conversação foi muito interessante."

Soube-se de fonte autorizada que a decisão dos Alliados no sentido de dar á Finlandia todo o auxilio que for possivel se esse paiz solicitar tal ajuda, foi communicada aos finlandezes antes de que a delegação de paz enviada a Moscou deixasse Helsingfors.

Foi a pique o navio tanque "Eulota"

HAYA, 12 (U. P.) — Noticia-se officialmente que o navio-tanque "Eulota", de 6 236 toneladas, foi a pique no Mar do Norte em consequencia de uma explosão. Seus quarenta e seis tripulantes foram salvos por um navio de guerra britannico

Iniciadas as Grandes Manobras Militares de Saycan

O presidente Getulio Vargas esperado no local no dia quatorze

CAMPO DE MANOBRAS DE SAYCAN, 12 (Agencia Nacional) — Foram iniciadas hontem as manobras da 3.ª Região Militar, após uma preparação de varios dias, que decorreram na mais perfeita ordem, satisfazendo plenamente aos seus orientadores. A primeira phase das manobras foi o contacto entre dois partidos, vermelho e azul, aquelle formado por duas Divisões de Cavallaria e o ultimo por uma Divisão de Infantaria e unidades independentes, bem como um destacamento mixto. O contacto entre os dois Partidos realizou-se na zona compreendida no Rio Jacaquá. Os trabalhos proseguirão, durante o dia, até sabbado proximo, quando dar-se-á o encerramento dos exercicios que estão sendo realizados presentemente, e que vêm constituindo um acontecimento de grande vulto para o Exercito nacional.

ESPERADO O PRESIDENTE VARGAS

CAMPO DE MANOBRAS DE SAYCAN, 12 (Agencia Nacional) — O presidente Getulio Vargas, que é esperado aqui no proximo dia 14, assistirá, ainda, aos exercicios que serão realizados nos ultimos dias desta semana, e nos quaes tomarão parte as unidades subordinadas á 3.ª Região Militar.

Ministro Gaspar Dutra

CHEGOU A SAYCAN O MINISTRO DA GUERRA

PORTO ALEGRE, 12 (Agencia Nacional) — Acaba de chegar aos campos de manobras de Saycan, acompanhado dos officiaes de seu gabinete, o general Eurico Gaspar Dutra, ministro da Guerra, que foi recebido, no campo de aviação, por toda a officialidade que assiste ás manobras, general Leitão de Carvalho, commandante da 3.ª Região Militar e outras altas autoridades militares. Hontem mesmo, o titular da pasta da Guerra tomou conhecimento dos trabalhos mais importantes que estão sendo realizados.

PORTO ALEGRE, 12 (Agencia Nacional) — O presidente Getulio Vargas é esperado, nos Campos de Manobras de Saycan, no proximo dia 14, devendo s. excia. assistir ás phases finaes das grandes manobras.

ADIOU A PARTIDA O GENERAL GÓES MONTEIRO

PORTO ALEGRE, 12 (Agencia Nacional) — O general Góes Monteiro retardou por tres dias a sua viagem a Saycan, afim de aguardar aqui a chegada do presidente Getulio Vargas.

UM VÔO DE INSPECÇÃO DO MINISTRO DA GUERRA

PORTO ALEGRE, 12 (Agencia Nacional) — O ministro da Guerra, acompanhado do commandante da 3.ª Região Militar, realizou um vôo de inspecção sobre as tropas em operações nos campos de Saycan.

O CONCURSO DA AVIAÇÃO

PORTO ALEGRE, 12 (Agencia Nacional) — A aviação tem dado ás manobras de Saycan um brilho muito maior do que o esperado. Os aviadores militares têm sido submettidos a severas provas.

A CRISE DA LARANJA

E' preciso evitar o completo desbarato do parque laranjeiro

As suggestões da Associação Citricola de S. Paulo

A Associação Citricola de S. Paulo, em fins do mez passado, dirigiu-se á Commissão de Defesa da Economia Nacional solicitando providencias immediatas para evitar o completo desbarato do parque laranjeiro do paiz.

As medidas alvitradas por aquella prestigiosa associação de classe já foram tornadas publicas através de declarações do seu presidente á imprensa paulista.

Na verdade, a situação da lavoura citricola é, no momento actual, a mais precaria possivel. Além dos effeitos desastrosos da guerra, fazendo baixar as nossas exportações, temos ainda de lutar com a concorrencia da laranja hespanhola, afastada do mercado, durante cerca de tres annos, em virtude da guerra civil que devastou aquelle paiz.

Não houve nenhum acto governamental, até agora, que viesse em amparo dos interesses dos milhares de lavradores que se dedicam, no vizinho Estado do Rio e em S. Paulo, ao cultivo das fructas citricas.

E' exactamente contra essa attitude de indifferença dos poderes publicos que a Associação Citricola de S. Paulo protestou junto ao ministro João Alberto, pedindo o seu apoio para impedir a ruina de vultosos e respeitaveis interesses.

Infelizmente, as medidas a serem tomadas para se conseguir aquelle objectivo dependem de tão variadas repartições, estão sujeitas ao exame e á decisão de tantos sectores da administração publica que é de temer que a actual safra apodreça antes de se ter conseguido coordenar um programma de acção capaz de remover as difficuldades que angustiam a lavoura laranjeira.

Talvez conviesse como medida de emergencia dar o governo plenos e irrestrictos poderes á Commissão de Defesa da Economia Nacional para visar um plano e executal-o. As medidas suggeridas pela Associação Citricola de S. Paulo são todas ellas de caracter urgente, todas ellas se dirigem no sentido de conseguir salvar a safra actual, ameaçada de perda pela queda brutal das exportações para a Europa.

Entre as providencias a adoptar, uma das mais importantes seria conseguir do governo inglez que os navios frigorificos reservassem praça para o transporte de laranjas, dentro de bases razoaveis de frete.

Seria necessario tambem rever o regime fiscal a que estão sujeitas as laranjas, inclusive o dos fretes de cabotagem, para ser possivel incrementar o consumo interno.

Aliás, será no consumo interno que teremos de encontrar a fórmula para equilibrar a queda soffrida pela exportação.

Regulamentadas as operações de seguros privados

O "DIARIO OFFICIAL" PUBLICARA' HOJE O TEXTO DO DECRETO-LEI N. 2.063

O "Diario Official" — Secção I — publicará hoje, dia 13, o Decreto-Lei n. 2.063, que regulamenta sob novos moldes as operações de seguros privados e sua fiscalização.

Ao mesmo tempo da publicação no orgão official, a Thesouraria da Imprensa Nacional, á rua 13 de Maio, venderá em avulsos o referido Decreto, acompanhado de notas remissivas.

Regressa hoje do Norte o ministro Mendonça Lima

O major Napoleão de Alencastro Guimarães, chefe do gabinete do ministro da Viação, recebeu communicação telegraphica, informando que o general Mendonça Lima partirá, hoje, do Recife, chegando ao aeroporto Santos Dumont ás 17 horas.

O director do Departamento de Educação, cel Jonas Correia, comparecerá ás solennidades do "Suplemento Juvenil"

Commemorando brilhantemente a passagem do seu sexto anniversario, "Suplemento Juvenil", o veterano jornal da nossa juventude, fará realizar, amanhã, dia 14, ás 15 horas, na sua redacção, á rua Sacadura Cabral, 43, uma série de solennidades dignas de applausos. Entre ellas se destaca a inauguração de uma sala onde será installado o pantheon dos Grandes Homens do Brasil, além de um gabinete de leitura e uma completa bibliotheca para a gurizada, que poderá ser consultada gratuitamente.

Comprehendendo o grande alcance civico e educativo das solennidades do sexto anniversario de "Suplemento Juvenil", o director do Departamento de Educação, coronel Jonas Correia, resolveu prestigial-as em todos os sentidos, comparecendo á inauguração da galeria dos Vinte Heroes da Nacionalidade.

Por essa occasião, o professor Roberto Macedo fará uma rapida dissertação sobre o valor moral e civico do culto á memoria daquelles que souberam espelhar as aspirações do Brasil vivo.

Noticias do Estado do Rio

VÃO SER SUBMETTIDOS A CONCURSO OS FUNCCIONARIOS INTERINOS DO ESTADO

No officio do director do Departamento do Serviço Publico, dr. Hermes Cunha, propondo que os os interinos que, em 31 de dezembro de 1939, occupavam cargos vagos incluidos, em virtude do decreto-lei. n. 56, de 1939, nas differentes carreiras e cargos constantes dos quadros annexos do citado decreto-lei, sejam submettidos, para provimento effectivo nos cargos que exercem, a provas de habilitação, o sr. interventor federal, commandante Ernani do Amaral Peixoto, deu este despacho: "Determino que os occupantes em caracter interino, do cargos vagos da administração sejam submettidos a provas de habilitação para provimento effectiva desses cargos".

ARRENDATARIOS DE TERRAS DO ESTADO CHAMADOS A' PROCURADORIA DA FAZENDA

Estão sendo convidados a comparecer á Procuradoria da Fazenda os arrendatarios de terras pertencentes ao Estado, abaixo discriminados, afim de esclarecerem a sua situação relativamente ás mesmas terras:

1) Companhia Industrial de Electricidade — Terras, entre a estrada "União Industrial" e o rio Parahibuna;

2) Francisco Xavier Lopes Junior, Isais Ignacio de Oliveira, Alfredo Quaresma Pimentel, Mansul Tauil & Cia., deferido Vieira de Azevedo, Constantino Silva, Lourenço Antunes Duarte, Alberto Francisco Aides e Isaltina Rosa Domingos — terras á rua Barão do Amazonas;

3) Mario de Oliveira Roxo — sitas ás margens do rio Mambucaba, nos limites entre Paraty e Angra dos Reis;

4) Companhia Morro da Mina — na bacia do Rio Bracuy, municipio de Angra dos Reis;

5) Antonio Fernaires dos Santos — na bacia do rio Mambucaba, nos municipios de Angra dos Reis e Paraty;

6) Adelaide Mello Carvalho — denominadas "Novo Paraiso", e Olaria, no primeiro districto de Macahé;

7) José Pereira Mendes — á rua Coronel Moreira da Silva, (antiga rua Direita) na Villa Mangaratiba e João Rodarte — immovel denominado "Palacete Cananeia" — sito á rua Barão de Vassouras, no municipio desse nome.

CONCEDIDO PERDÃO DE MULTAS

O Secretario das Finanças despachou diversas petições relativas ao perdão de multas impostas, de accordo com o decreto n. 331, de 15 de dezembro de 1939.

Obtiveram o perdão de 50 % das multas applicadas, visto não constar dos processos que as infracções se fazíam revestidas de circumstancias artificiosas aggravantes, os seguintes contribuintes:

3ª zona (Nictheroy) Theotonio Ferreira de Mattos, Luiz Leite Mariz Filho, Viuva Manso & Cia., Ernesto Julio Rodrigues e A. Ribeiro da Silva.

5ª zona (Nova Friburgo) Guenin Guinattos e Moacyr Duarte.

6ª zona (Petropolis) Paulo de Macedo Soares Alves, Paulino C. Guimarães Junior & Cia. Ltda. e Machado & Irmão.

7ª zona (Barra Mansa) L. C. Rocha.

O cooperativismo brasileiro estudado por um technico japonez

Com a missão de verificar o systhema cooperativista adoptado em nosso paiz, acha-se entre nós o technico japonez sr. T. Miyagi, secretario da "National Cooperative Union in Japan" que, hontem, acompanhando dos srs. André Kiyoshi Hori, da "Cooperativa Central Nippo-Brasileira" e Kenkiti Simomoto, da "Cooperativa Agricola de Cotia", ambos de São Paulo, e do jornalista Yutaka Shiimo, corresponde no Rio da Agencia Telegraphica "Domei", de Tokio, foram recebidos pelo ministro Fernando Costa.

Durante a longa palestra que manteve com o titular da Agricultura, aquelle technico japonez teve occasião de declarar que está profundamente admirado com a organização cooperativista brasileira e com o vulto que esta tomando este systhema em nosso paiz.

O sr. T. Miyagi, que já se encontra no Brasil ha tres mezes, percorreu quasi todo o Estado de São Paulo e, dos estudos feitos, chegou a conclusão de que o cooperativismo brasileiro esta muito adiantado, razão pela qual é de opinião que, dentro de dez annos, o nosso systema cooperativista terá progredido tanto que poderá servir de modelo a qualquer paiz que desejar adoptar essa modalidade de defesa da economia privada.

Apresentando suas despedidas ao ministro Fernando Costa, o sr. Miyagi, declarou que volta á sua patria enthusiasmado com a campanha cooperativistas que está realizando o Ministerio da Agricultura — de accordo com o plano traçado pelo presidente Getulio Vargas, cujos resultados são dignos dos mais francos elogios.

Em 1º de maio o salario minimo

DECLARAÇÕES DO MINISTRO DO TRABALHO

PORTO ALEGRE, 12 (A. N.) — O ministro do Trabalho, hontem, durante a entrevista concedida aos jornalistas, declarou que o Salario Minimo n oBrasil possivelmente será decretado no dia 1º de maio proximo.

Igreja matriz do Leme

NO DOMINGO DE PASCHOA A FESTIVA INAUGURAÇÃO

No domingo de Paschoa, a 24 do corrente será inaugurada, no Leme, a igreja construida em louvor de Santa Therezinha do Menino Jesus e que será a matriz daquelle elegante bairro.

O acto inaugural revestir-se-á do grande cermonial liturgico que caracteriza a entrega de um templo á devoção dos fieis, paranymphando-o o prefeito, sr. Henrique Dodsworth.

Estrada de Ferro Brasil-Bolivia

O Ministerio das Relações Exteriores recebeu do sr. Luiz Alberto Wately, chefe da commissão mixta ferroviaria brasileiro-boliviana, a informação de que os trilhos da estrada de ferro Corumbá-S. Cruz de la Sierra, chegaram hontem, dia 11, a fronteira e tambem que o primeiro trem de lastro correrá hoje de Ladario a Arreio Concepción, na fronteira boliviana.

São obrigados a declarar o preço do aluguel

UMA RESOLUÇÃO DA COMMISSÃO DO ABASTECIMENTO

A Commissão do Abastecimento scientifica aos interessados que nenhum prédio póde ser offerecido a aluguel, sem que, do annuncio, conste o preço desejado, no qual deverão estar ainda incluidas as taxas respectivas.

Pagamentos de hoje no Thesouro

Na Pagadoria do Thesouro Nacional serão pagas hoje as seguintes folhas tabelladas no 12º dia: Montepio Civil do Exterior, Pensões, Abonos Provisorios a Pensionistas, Diversas Pensões Reunidas e Montepio Civil da Guerra.

O Theatro de Marionettes em Palcos Aristocraticos

Bonecas que não são de panno, vivendo a grande emoção do passado — Theatro que viverá sempre no coração das platéas do mundo — As "Marionettes" da Urca e a estréa, depois de amanhã, da revista "Bonecos Animados"

Uma "Marionette" feliz numa dansa caracteristica da revista "Bonecos Animados" que estreará depois de amanhã no grill da Urca

MARIONETTES...

"Elle venait tout le jour, tout le jour elle venait..."

Bonecas lindas, animadas por dedos invisiveis, vivendo a vida romantica de palcos microscopicos... Esse genero de theatro, velho como a poesia, não morreu ainda de todo no coração das platéas commovidas. De vez em quando surge uma nova criação da Marionettes e a saudade dos bons tempos passados movimenta legiões de expectadores.

Se as bonecas de pano nunca abandonaram o coração das platéas, que dizer então de Marionettes vivas, feitas de carne palpitante e de musculos elasticos? Essa criação original é o quadro final da revista "Bonecos Animados", que a Urca apresentará depois de amanhã. Revista de colorido e de luz com 16 lindas Marionettes feitas (não se admirem os leitores) de carne e osso, como todos nós...

A NOSSA OPINIÃO

O HOMEM E A FUNCÇÃO

A demora da Commissão de Abastecimento em resolver alguns casos affectos ao seu exame, não pode passar sem commentario da imprensa, ao menos da que não esquece os seus deveres. Não nos cansamos de repetir ter vindo a referida Commissão preencher uma lacuna, que inevitavelmente surgiu na emergencia do conflicto europeu, pois precisava o governo antepôr aos especuladores uma vigilante organização, que prompta e energicamente defendesse o interesse das populações.

A Commissão de Abastecimento teria, portanto, funcção fiscalizadora, isto é, funcção policial contra exploradores que pretendessem, criminosamente, auferir lucros illicitos. Attribuiram, porém, erradamente, á Commissão um papel que, alargando com exaggero as suas prerogativas, a transformou em instrumento de complicado manejo, fazendo desapparecer a condição precipua do seu exito, quer dizer, a rapidez e efficiencia de acção, posta á prova a cada instante. A burocratização de um instituto desta natureza esteriliza-lhe fatalmente o exercicio.

O contrario verifica-se, no entanto, com a Commissão de Defesa da Economia Nacional. Criada para largos empreendimentos, vemol-a cerceada, sem possibilidades de cumprir a missão que lhe coube por lei. Instrumento de exame, estudo e solução dos problemas economicos, debate-se entre difficuldades que lhe enviam muitos outros departamentos da administração publica, emperrados por invencivel burocracia. No caso, felizmente, vê-se supprida a deficiencia de lei, que não deu á instituição liberdade de movimentos indispensavel ao successo da sua patriotica missão, pela intelligencia e energia do ministro João Alberto, cujo dynamismo e coragem nas decisões merecem os nossos enthusiasticos applausos.

No Conselho Nacional de Petroleo assistimos ao mesmo espectaculo. Ao seu presidente general Horta Barbosa faltam elementos concretos para as suas realizações. Comtudo, lá tambem o homem sobrepõe-se as difficuldades, haja vista os já inestimaveis serviços prestados por aquelle illustre militar, na presidencia do referido Conselho.

E, assim, vemos orgãos do nosso governo, todos com grandes responsabilidades, uns cumprindo difficilmente, mas cumprindo os seus deveres, outros recusando fazel-o, arrastando-se melancolicamente.

ACTOS DO GOVERNO

O presidente da Republica assignou os seguintes decretos:

NA PASTA DA EDUCAÇÃO

Promovendo: por antiguidade, da classe D para a classe E, da carreira de bombeiro, Tancredo Julio da Silva; e, por antiguidade, da classe C para a classe D, da carreira de servente, Ildefonso Ferreira de Souza.

Tornando sem effeito os decretos de nomeação: de Derico Alves de Araujo, da classe C para a classe D, da carreira de servente, por merecimento; e, de Henrique Fisetti, da classe D para a classe E, da carreira de bombeiro, por antiguidade.

NA PASTA DO EXTERIOR

Promulgando o Tratado de Extradição entre o Brasil e Venezuela, firmado no Rio de Janeiro, a 7 de dezembro de 1938, ratificado a 9 de janeiro de 1940, cujos instrumentos de ratificação foram trocados nesta capital, a 14 de fevereiro, tambem de 1940.

O PRESIDENTE MANDOU CUMPRIMENTAR O NUNCIO APOSTOLICO

O general Francisco José Pinto, chefe do gabinete militar do presidente da Republica, visitou, em nome de s. ex., o monsenhor Aloisi Mosella, nuncio apostolico nesta capital, para apresentar cumprimentos pela passagem do anniversario da coroação de sua Santidade o Papa Pio XII.

— O presidente da Republica recebeu o seguinte telegramma:

"Corumbá, 9 — Communico a v. ex. que a ponta dos trilhos da Estrada de Ferro Corumbá a Santa Cruz, chegou hoje ao arroio Concepcion, marco natural da fronteira brasileiro-boliviana. Este acontecimento marca mais um passo na realização do programma do governo de v. ex., concorrendo de maneira decisiva no desenvolvimento da economia e congraçamento das duas grandes Republicas sul-americanas. Saudações. — Luiz Alberto Whatsly, engenheiro-chefe da Commissão Mixta."

Em conferencia com o ministro Fernando Costa os generaes Rondon e Manoel Rabello

Foram recebidos, hontem, em audiencia especial, pelo ministro Fernando Costa os generaes Rondon e Manoel Rabello, do Conselho Nacional de protecção aos Indios, os quaes conferenciaram demoradamente com s. excia.

Musica

OS "CANTORES DA RUSSIA IMPERIAL" VIRÃO AO RIO

Contratados pela empresa N. Viggiani, chegarão ao Rio, em abril proximo, os "Cantores da Russia Imperial". Trata-se de um famoso conjunto, com um repertorio rico e variado, tanto de musica erudita, como de folk-lore.

TEMPORADA DE CONCERTOS SYMPHONICOS, NO MUNICIPAL

Dirigirá a temporada official de concertos symphonicos deste anno o maestro Eugenio Szenkar, que teve tão boa actuação em 1939.

Trata-se de um dos melhores regentes que já nos visitaram.

CONSERVATORIO BRASILEIRO DE MUSICA

O Conservatorio Brasileiro de Musica abriu diversos cursos confiados á competencia de professores de reconhecida reputação artistica.

Acham-se abertas, na Secretaria do Conservatorio, as inscripções para os seguintes cursos: "Curso de Interpretação de Repertorio Lyrico", sob a direcção do maestro Renzo Massarani: "Curso de Interpretação da Canção Franceza e Allemã", sob a orientação do maestro Jean Berger e "Curso de Interpretação de Piano", confiado ao professor Hans-Joachim Koellreuter.

GUIOMAR NOVAES EM ATLANTA

ATLANTA, (E. Unidos), 12 (U. P.) — Chegou hontem á noite a esta capital a pianista brasileira Guiomar Novaes, a qual continuará viagem para Birmingham onde dará um concerto no "Birmingham Musical Club".

ELSIE HOUSTON ELOGIADA

NOVA YORK, 12 (U. P.) — A Liga dos Compositores apresentou um programma musical de autores americanos contemporaneos, no qual tomou parte a cantora brasileira Elsie Houston.

O "New York Herald Tribune" na sua secção de critica musical assim se referiu á artista brasileira: "A senhorinha Elsie Houston possue uma voz sensitiva e interpretativa. E' uma artista de excepcional capacidade".

WAGNER EXECUTADO NA FRANÇA...

PARIS, 12 (U. P.) — Uma ruidosa manifestação teve logar hontem á noite no Theatro Chatelet, quando as orchestras de Colonne e Lamoureux tentaram executar obras de Wagner, pela primeira vez desde o estalar da guerra.

Partidarios e contrarios do maestro de Bayreuth compareceram expressamente ao concerto quando souberam que Wagner estava incluido no programma.

Neste figuravam em primeiro logar tres peças de Wagner, que foram logo excluidas — A "Overture de Lohengrin", o "Preludio de Tristão e Isolda" e a "Cavalgada das Walkyrias".

Quando o director, Paray, occupou seu posto, teve inicio a "tempestade". De todos os angulos da sala partiram gritos de "Por que não mudam o programma?", emquanto que outros approvavam a medida.

O director por fim conseguiu impor silencio ao auditorio com as seguintes palavras:

"Sou veterano da guerra mundial. Rogo-lhes que não façam a vontade aos nossos inimigos, nem defraudem nossos amigos, demonstrando que estamos divididos.

Lembrem-se de que a musica não conhece fronteiras".

Estas phrases suscitaram grandes applausos e permittiram que o concerto continuasse.

O numero de "Tanhausser" provocou uma verdadeira tempestade de applausos, que obrigaram a Paray a reapparecer repetidas vezes para agradecer.

Os cereaes e a viti-vinicultura em Bueno Brandão

O prefeito do Municipio de Bueno Brandão, no Sul de Minas Geraes, sr. Roberto Iemini Filho, informou ao Ministerio da Agricultura que se desenvolve promissoramente alli a cultura de cereaes em geral.

Não foi difficil á Prefeitura convencer os lavradores locaes de que deveriam aproveitar as excellentes condições climaticas de Bueno Brandão para a cultura do trigo, de que ella distribuiu, gratuitamente, 10 sacas de sementes, obtendo optimos resultados.

A viti-vinicultura tambem é uma boa fonte de renda para Bueno Brandão, onde se fabrica um vinho de paladar identico ao setubal portuguez, com a vantagem de conter pequena percentagem de alcool.

O municipio possue ainda duas fabricas de aguardente de canna, que é consumida nos mercados vizinhos.

O prefeito de Bueno Brandão, municipio installado em 1º de janeiro de 1939, actua no sentido de serem agronomicamente aproveitadas as possibilidades do Municipio, para o que se articula com o Ministerio da Agricultura.

Compareça á Divisão de Caça e Pesca

A Divisão de Caça e Pesca, do Ministerio da Agricultura, convida o pescador sr. J. Ferreira a comparecer á séde da mesma, no Departamento Nacional de Producção Animal, rua Mata Machado, s/n., nesta capital afim de tratar de assumpto de seu interesse.

RAIOS X
Exames radiologicos em residencia
Dr. Victor Côrtes
Diariamente de 8 ás 12 e 14 ás 18 horas
RUA ARAUJO PORTO ALEGRE, 70 — 9.º and.
Esquina de Mexico
Tel. 22-5330

SUL AMERICA CAPITALIZAÇÃO

COMPANHIA NACIONAL PARA FAVORECER A ECONOMIA

AUTORIZADA E FISCALIZADA PELO GOVERNO FEDERAL

CAPITAL (REALIZADO) - 3.000:000$000

Séde Social: Rua da Alfandega, 41 - Esq. Quitanda (Edificio Sulacap)

Caixa Postal 400 - RIO DE JANEIRO

FORAM AMORTIZADOS PELO SORTEIO DE 29 DE FEVEREIRO DE 1940

81 Titulos por 940 contos

com as seguintes combinações:

QAQ - VKV - MRD - KNS - XAE - TYY

9 TITULOS DE 25 CONTOS

Sr. Sebastião Gomes Dantas, commerciante, proprietario de seringal — Novo Andira — Territorio do Acre.

Sr. Abner Borja, commerciante — Ibiá — Minas Geraes.

Sr. Fortunato Lopes, commerciante — Araxá — Minas Geraes.

Sr. Dr. Aluizio Marques, medico, R. Piratininga, 90 — Capital Federal.

1—Sr. Jorge Novitsky, Edf. d'"A Noite", sala 1517 — Capital Federal.

Sra. Maria de Lourdes [illegible] Husemann, esposa do Sr. Henri[illegible] [illegible]emann, res. á R. Jm. Novaes, 160 — Campinas — São Paulo.

Sr. Hercules de Mello e Faro, auxiliar da Casa Bancaria Faro & Cia., R. 15 de Novembro, 80 — Santos — São Paulo.

Sr. Manoel Jacintho Pereira de Araujo, repr. commercial, R. Cons. Nebias, 830 — São Paulo.

Sr. Dr. Jayme Gomes Rolim, medico, res. em Chavantes — São Paulo.

71 TITULOS DE 10 CONTOS

Sendo na Capital Federal, os seguintes:

Dna. Olga Suckow de Mariz e Barros, R. Maria Eugenia, 71 — Capital Federal.

2—Sr. José Nogueira da Silva, R. Frei Caneca, 35-39 — Capital Federal.

3—Lacticinios "Minas e Rio" Lda., Av. Passos, 111 — Capital Federal.

Sr. Alberto Lobão, negociante, R. da Quitanda, 50 — Capital Federal.

Sr. Raul Augusto Ferreira, R. Dezemb. Izidro, 171 — Capital Federal.

Sr. Dario Signorini, funccionario do City Bank, R. Redemptor, 307 — Capital Federal.

Sr. Manoel Conceição Salema, R. Gal. Camara, 295 — Capital Federal.

Sr. Vicente Pinheiro do Nascimento, R. Uranos, 587 — Capital Federal.

4—Dna. Luiza Mendes, R. Ypiranga, 101 — Capital Federal.

Sr. Dr. Antonio Caio do Amaral, medico, Av. Atlantica, 250, 3.º — Capital Federal.

Sr. A. Martins — Capital Federal.

Dna. Vera Rudge, R. Laranjeiras, 150 — Capital Federal.

Sr. J. L. F. Santos Filho — Capital Federal.

Sr. Tor Janer, B. Benedictinos, 17-4.º — Capital Federal.

1 TITULO DE 5 CONTOS — SALDADO

Dna. Maria da Graça Moraes Santos, proprietaria, residente á Praça Santo Antonio — Parnahyba — Piauhy.

1—Faz parte da Roda KAS a KZS, emittida em 6-38.

2—Faz parte da Roda ANS a ZNS emittida em 12-39; este portador já teve um titulo amortizado pelo sorteio de 2-38.

3—Faz parte da Roda MRA a MRZ, emittida em 3-36; este portador já teve um titulo amortizado pelo sorteio de 2-39 e outro pelo sorteio de 6-39.

4—Faz parte da Roda AAE a ZAE, emittida em 5-34.

Até Fevereiro de 1940

Foram amortizados 68.435 contos

Solicitae a relação completa dos titulos amortizados á Séde Social ou aos Inspectores e Agentes da

SUL AMERICA CAPITALIZAÇÃO

O PROXIMO SORTEIO DE AMORTIZACAO SERA REALIZADO EM 30 DO CORRENTE

Ha mais de 500.000 carneiros no Ceará

Dos Estados do Nordeste, nenhum supera o Ceará no numero de carneiros, que alli excedem de 500.000, e nenhum possue condições mais favoraveis á ovinocultura.

De conformação regular, pequeno peso mas de engorda facil, os carneiros do Ceará, brancos na maioria, possuem um pello de excellente valor mercantil.

Dada a existencia de fórmas perfeitamente adaptadas ao ambiente e a identidade de funcções a explorar — pelle e carne — pensam os agronomos J. Nogueira de Carvalho e Renato de Almeida Braga que o melhoramento do carneiro cearense deve visar:

1º — selecção da melhor fórma crioula adaptada á producção de pelle e carne.

2º — padronização dos processos de preparo da pelle

ANTIGRIPAL MARQUES

Reuniu-se o Conselho Federal do Commercio Exterior

O Conselho Federal de Commercio Exterior realizou mais uma sessão ordinaria, com a comparencia dos conselheiros Torres Filho, Benjamin do Monte, Carlos de Figueiredo, Euvaldo Lodi, Santos Filho, Guilherme Weinschenck, Ildefonso Albano, Salgado Scarpa, Leonardo Truda, Alencastro Guimarães, Ciderião Cavalcanti e Menezes Greenhalgh.

No impedimento do ministro João Alberto, director geral assumiu a presidencia o conselheiro Leonardo Truda.

Lido o expediente e passando-se á ordem do dia, foi adiada a discussão do parecer sobre a "Nacionalização de Bancos de Depositos", afim de receber novas emendas.

O sr. Alencastro Guimarães relatou o processo referente á reducção nas tarifas das estradas de ferro para productos agricolas". O parecer foi approvado. Foi tambem approvado o parecer do sr. Torres Filho sobre o "fornecimento de carnes verdes á cidade de São Paulo".

Por fim, o sr. Euvaldo Lodi justificou uma indicação, pela qual são pedidas diligencias para averiguar da situação de alguns productos nossos em mercados sul-americanos, em face da concorrencia dos de outros paizes.

Dr. José de Albuquerque

Membro da Sociedade de Sexologia de Paris

CLINICA ANDROLOGICA — DOENÇAS SEXUAES DO HOMEM

Rosario, 172 de 1 ás 7

Não vos esqueçaes de que os cegos necessitam sempre do vosso auxilio. Encaminhando-o para A ALLIANÇA DOS CEGOS a Rua 24 de Maio n.º 47, Rio de Janeiro. Telephone 48-5202

A Mulher e o Lar

Forno e Fogão

BOLO PRINCEZA

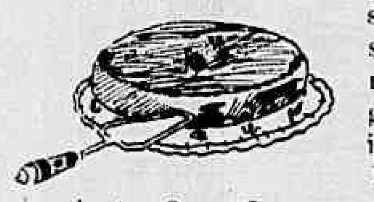

Para 4 pessoas: 2 maçãs; 3 colheres de sopa de assucar em pó; 3 colheres de sopa de farinha, 3 colheres de sopa, de leite; 65 grs. de manteiga; 1 ovo inteiro; 1 pitada de sal. Misturar tudo bem no fogo, ajuntar 2 maçãs cruas cortadas em laminas finas. Unte com manteiga uma fôrma. Vae ao forno brando de 15 a 20 minutos.

40 GRAOS A' SOMBRA

Maquillage de verão

Nada de Fond de Seint nos dias de grande calor, applique sobre o rosto agua de pepinos e emquanto a epiderme estiver ainda um pouco humida ponha ruge em pó, e por fim muito pó de arroz. Alguns minutos depois passe um algodão no rosto e ponha de novo pó de arroz, deste vez menos.

Banho morno

Não tome nem banho muito quente nem muito frio em pleno verão. A agua deve ser morna e mais para frio do que para quente. Addicione a agua um pouco de agua de Colonia, quando sair do banho, vaporize-se com uma agua de toilette bem fresca. Nada de fricções com luvas etc. Depois de bem secca a pelle, passe talco no corpo.

Isto evita a transpiração e conserva a epiderme sã.

Coma legumes e frutas

Devia-se aproveitar o verão e a falta de apetite que elle nos traz ao desentoxicamento completamente só comendo legumes e fructas. Não se deve tambem beber em todo o verão nem uma gotta de alcool. Faça o seu regime para emagrecer, durante o calor; o chá, e o chocolate com doces são menos apetitosos do que no inverno.

Mãos frescas e limpas

E' extremamente desagradavel para si e para os outros ter as mãos humidas. Contra esta inconveniencia lave bem as mãos com sabão de Marselha, depois mergulhe-as alguns minutos na solução seguinte: formol 10 grs; tintura de benjuim 10 grs; agua de rosas 500 grs. Deixe seccar sem enxugar. Este tratamento deve ser feito de 3 em 3 dias.

Não use luvas de couro no verão, mas sim as lavaveis de panno preferivelmente.

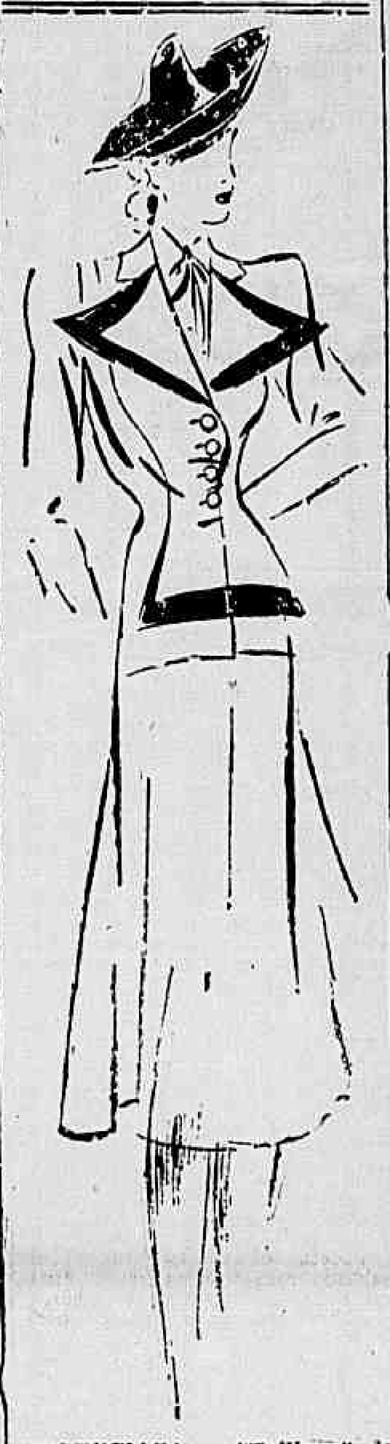

BALENCIAGA — "Tailleur" de linho branco, debruado de preto, blusa cor verde "chartreuse" e chapéu de palha verde tambem "chartreuse", você terá assim um elegantissimo "ensemble" para o nosso outomno.

Noticias do Ministerio da Guerra

O general Silva Junior, commandante da 1ª Região Militar e 1ª D. I., proseguindo nas suas inspecções aos quarteis, estabelecimentos e repartições militares, esteve hontem, pela manhã, no Serviço de Fundos da referida Região, dirigido pelo coronel Athanazio Loureiro da Silva. A respeito dessa visita, fez consignar no diario ainda de hontem daquella Região o seguinte:

"Inspeccionei esse serviço nos seus minimos detalhes e colhi a melhor das impressões pelo que me foi dado observar. Tudo limpo, em ordem, todos os seus officiaes e auxiliares voltados ao trabalho. Com satisfação manifesto essa boa impressão e felicito não só ao coronel Athanazio pela orientação que imprime ao seu serviço, como tambem, aos seus officiaes e auxiliares pela collaboração que prestam para o funccionamento perfeito do S. F. desta Região".

✻ Realiza-se hoje, ás 9 horas, com solennidade a cerimonia da posse do capitão Affonso Emilio Sarmento, no commando da 4ª Bateria Isolada de Artilharia de Costa e Forte Duque de Caxias. A transmissão do cargo será feita pelo antigo commandante, major Henrique Saddock de Sá, que foi exonerado por ter sido promovido por merecimento a esse posto.

A cerimonia contará com a presença não só do general Rego Barros, inspector do Districto de Artilharia de Costa, como de numerosas outras altas patentes, amigos e camaradas do novo commandante.

✻ Para funccionar como escrivão do inquerito militar de que se acha encarregado o coronel Zenobio da Costa, commandante do 3º R. I., foi designado o 1º tenente João Tarcisio Bueno, do mesmo regimento.

✻ O general Silva Junior, em seu diario de hontem, declara que os corpos da 1ª Região Militar que têm as suas sédes na Villa Militar e Deodoro, quando tiverem que tomar parte em qualquer exercicio que implique em acampamento, deverão dar sciencia ao commandante da 1ª R. M. e 1ª D. I. e guarnição da Villa Militar, com antecedencia minima de 48 horas.

✻ Como antecipamos, o general Raymundo Sampaio, director da Engenharia, acompanhado do seu ajudante de ordens, capitão Arnaldo Matta, seguiu hontem para Santos, via São Paulo, em viagem de inspecção as importantes obras que estão sendo levadas a effeito nos Fortes ali sédiados.

✻ A commissão nomeada pelo general Silva Junior, commandante da 1ª Região Militar, para examinar o capitão Augusto Ribeiro dos Santos, da arma de cavallaria, fez entrega do resultado das 2ª e 3ª provas, a que foi submettido o referido capitão, que as realizou satisfactoriamente. Essas provas foram mandadas archivar.

✻ Ficaram addidos á Directoria de Engenharia, aguardando classificação, os seguintes officiaes recentemente promovidos: coronel Leopoldo Nery da Fonseca Junior, tenentes-coroneis Julio Limeira da Silva e Luiz Felippe de Albuquerque, majores Raymundo Theotonio de Moraes Quadros, José da Costa Nogueira, Manoel da Silva Sellos, Ariel Leite Barreto, Carlos dos Santos Gomes, Ibá Jobin Meirelles, Vinicio Rabello Dias, Alexandre Bayma de Paula Guimarães, Lio Stein Ferreira, Felisberto Estevam de Oliveira Baptista e Aristeu de Sá Britto Portella.

DR. NEWTON MOTTA

(Cirurgião do Hospital S. Francisco e da Caixa da City, ex-Chefe dos Serviços de Gynecologia e Obstetricia da Beneficencia Hespanhola) — Operações — Doenças de Senhoras — Partos. — Consultorio: Rua do Ouvidor, 164-1º, sala 4. Terças, quintas e sabbados — 2 1/2 ás 4 — Attende chamados — Tel.: 38-0303.

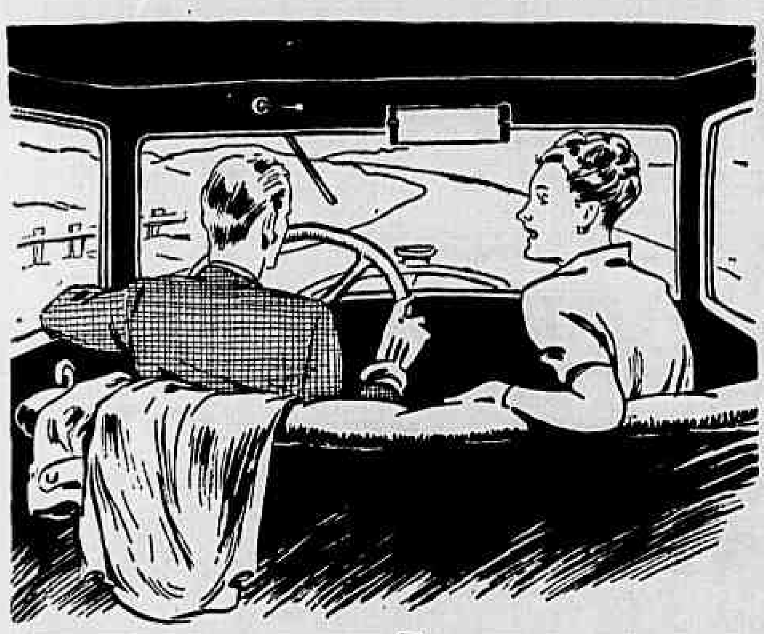

No volante

Calma, serenidade, golpe de vista — eis os predicados essenciais para bem dirigir um automovel. Quando se está com o sistema nervoso alterado, pôr-se ao volante de um carro é expor-se a riscos e perigos. Com os nervos descontrolados não é possivel ter perfeita segurança de vista e precisão de movimentos.

. . . .

Se os seus nervos não se acham em condições normais, antes de tomar a direção do seu carro para um passeio, uma excursão ou uma viagem, tome um ou dois comprimidos de ADALINA. Esta dar-lhe-á o controle dos nervos e, com ele, terá o senhor o absoluto controle do seu automovel.

ADALINA

BAYER

CALMANTE DOS NERVOS
SUAVE E INOFENSIVO

BANCO FINANCIAL NOVO MUNDO

CARTA PATENTE N.º 1.235

MATRIZ:
65 — RUA DO CARMO — 67
PHONE 28-5911 — CAIXA POSTAL 919
RIO DE JANEIRO

FILIAL:
57 — RUA BOA VISTA — 61
PHONE 2-5149 — CAIXA POSTAL 2.984
SÃO PAULO

Balancete da Matriz e Filial encerrado em 29 de Fevereiro de 1940

ACTIVO

Letras descontadas	30.232:749$500
Emprestimos em c/correntes	39.755:952$410
Letras em caução	43.763:383$900
Valores em caução	27.654:863$000
Letras á cobrança	9.418:457$000
Correspondentes no paiz	794:630$800
Valores depositados	35.687:450$000
Hypothecas	5.853:000$000
Titulos e fundos pertencentes ao Banco	10.816:497$450
Acções em caução	30:000$000
Filial de São Paulo	7.790:975$600
Immoveis	2.949:917$800
Diversas contas	3.105:860$050
Caixa:	
Em moeda corrente e em deposito no Banco do Brasil e outros Bancos	16.818:085$100
	234.671:828$670

PASSIVO

Capital		12.000:000$000
Fundo de reserva		1.263:031$500
Depositos:		
Em c/c com juros	58.536:444$770	
Em c/c com aviso prévio	2.705:832$000	
Em c/c limitadas	4.932:678$900	
A prazo	20.424:932$100	86.599:887$770
Creds. por letras á cobrança ..		9.418:457$000
Creds. por letras em caução ..		43.763:383$900
Creds. por valores em caução		27.654:863$000
Creds. por valores depositados		35.687:450$000
Creds. por valores hypothecados		5.853:000$000
Caução da Directoria		30:000$000
Filial de São Paulo		8.426:960$360
Diversas contas		3.974:795$140
		234.671:828$670

Rio de Janeiro, 6 de março de 1940. — **José Maria Fernandes**, Presidente. — **Victor Fernandes Alonso**, Vice-Presidente. — **Domingos Fernandes Alonso**, Director. — **Adhemar Leite Ribeiro**, Superintendente. — **Arthur de Castro**, Gerente da Matriz. — **Olegario Alvariz**, Chefe da Contabilidade, interino.

COMMERCIO

MERCADOS
CAMBIO

O mercado de cambio abriu hontem, com o Banco do Brasil, vendendo a moeda londrina a .. 76$670 e a 80$200 e a Yankee a 10$810 e a 20$700 e comprando a 75$690 e a 78$200 e a 19$680 e a 20$200 no cambio livre e livre especial, respectivamente.

Assim deixamos o mercado no primeiro fechamento.

Reabriu, com o Banco do Brasil comprando a libra a 74$580 e a 62$750 a 90 dias; a 74$080 e a 63$250 á vista e a 75$080 e a .. 63$330 por cabo, no cambio livre e official, respectivamente.

O Banco do Brasil, cotou a libra para o bancario a 75$950 no cambio livre e para repasse a .. 63$480 no official.

Aquelle banco vendia no livre especial a 79$500 e comprava a 77$500.

Fechou inalterado.

O BANCO DO BRASIL AFFIXOU AS SEGUINTES TAXAS PARA VENDA DE SUAS COBRANÇAS — COBRANÇAS DE OUTROS BANCOS QUOTAS E REMESSAS PARA IMPORTAÇÃO

A' vista: — Libra, 76$670; dollar, 10$810; lira, 1$000; franco, $440; escudo, $720; florim, 10$520; franco suisso, 1$445; belga, 3$370; peso-argentino, ... 4$680; uruguay, 7$770; chileno, $666 e coróa sueca, 4$730.

O BANCO DO BRASIL DECLAROU COMPRAR NO CAMBIO LIVRE AS SEGUINTES TAXAS

A 90 dias: — Libra, 75$290 e dollar, 19$630.

A' vista: — Libra, 75$600 e dollar, 19$680.

Por cabo: — Libra, 75$770 e dollar, 19$700.

O BANCO DO BRASIL AFFIXOU AS SEGUINTES TAXAS PARA COMPRA NO CAMBIO OFFICIAL

A 90 dias: — Libra, 64$350 e dollar, 16$460.

A' vista: — Libra, 63$850 e dollar, 16$500.

Por cabo: — Libra, 63$930 e dollar, 16$520.

Repasse aos bancos: — Libra, 64$080 e dollar, 16$500.

OURO FINO

O Banco do Brasil comprava a gramma de ouro fino na base de 1.000|1.000 em barra ou amoedado ao preço de 24$000.

CAMBIO NO EXTERIOR

Abertura e fechamento de Londres, sobre Nova York, 1.02,50 e 4.03,50.

Abertura de Nova York, sobre Londres, 3.81 1|2.

MOEDAS DE OURO

Libra, 175$700; dollar, 36$100; franco, 7$000 e franco suisso, .. 7$000.

N. B. — As moedas acima estão sujeitas aos desgastes.

TITULOS

O movimento verificado de negocios no mercado de valores, que funccionou calmo e bem collocado, foi de algum vulto, como se vê em seguida:

VENDAS REALIZADAS HONTEM

Apolices geraes:

10 Unifor. 5% 808$: 68 D. Emis. 5%, nom. 810$: 167 idem port. 830$: 92 idem cautelas ... 802$: 65 idem 804$: 200 idem .. 808$: 104 Reajustamento 5% ... 859$: 49 idem 860$: 160 O. Thc. 500$ 7% 1030 510$: 80 idem de 1:000$ 1:040$: 14 idem 1932 .. 1:068$: 8 idem Ferroviarias .. 1:03$7000.

Municipaes:

57 Emp. 1004, nom. 490$: 4 idem 1906, port. 167$: 10 idem 1914 162$: 5 idem 1931 192$: 2 idem 192$500: 35 Decreto 1535, port. 191$: 14 Pref. de Porto Alegre 3 1|2% 20$: 1 idem .. 30$000.

Estaduaes:

196 Minas 1:000$, 7%, port. 875$: 56 idem de 500$ 430$: 535 idem 200$, 5% 1934 1.ª serie ... 145$: 483 idem 145$500: 441 idem 2.ª serie 9% 173$: 135 idem 3.ª serie 7% 160$: 44 Pernambuco 5% 80$: 411 S. Paulo 5% 198$500: 150 idem 8% Unif. 1:037$: 240 idem 1:038$: 21 idem 1:039$000.

Acções de Companhias:

35 Sid. Belgo Mineira, por. antigas 375$: 100 Docas de Santos nom. 223$: 15 idem port. 251$: 25 E. de Ferro e Minas S. Jeronymo 161$000.

Debentures:

300 Banco Lar Brasileiro 204$: 4 Cia. Mercado Municipal .. .. 205$000.

CAFE'

TYPO 7 — 15$000

O mercado de café disponivel funccionou hontem, calmo, com os preços inalterados e bastante trabalhado.

O typo 7 foi cotado ao limite de 15$000 por 10 kilos, na taboa e as vendas orçaram em 3.662 saccas contra 1.866 ditas, de hontem.

Fechou calmo.

COTAÇÕES POR 10 KILOS

Typo 3, 17$000; typo 4, 16$500; typo 5, 16$000; typo 6, 15$500; typo 7, 15$000; typo 8, 14$500.

Pauta mensal:

Estado de Minas:

Café commum .. .. 1$600
Café fino .. .. 2$000

Pauta mensal:

Estado do Rio:

Café commum .. .. 1$600

MOVIMENTO ESTATISTICO

Entradas, 8.570. Embarques, .. 2.845. Consumo local, 1.000. Café bonificação, 1.200. Stock, .. 593.564 saccas.

ASSUCAR

Funccionou hontem, esse mercado firme, com negocios regulares e cotações mantidas na base anterior.

MOVIMENTO ESTATISTICO

Entradas, 12.432. Saidas, 7.414. Stock, 43.497 saccos.

COTAÇÕES POR 10 KILOS

Branco crystal, nominal. Demerara, 50$ a 51$. Mascavinho, não ha. Mascavo, 37$ a 39$000.

ALGODÃO

O mercado de algodão regulou hontem calmo, com os preços inalterados e entregas regulares.

MOVIMENTO ESTATISTICO

Entradas, 278. Saidas, 250. Stock, 9.125 fardos.

COTAÇÕES POR 10 KILOS

Seridó: typo 3, 51$ a 52$000; typo 4, 50$ a 51$000. Sertões: typo 3, 49$ a 50$; typo 5, 47$ a 48$000 Sertões: typo 3, 49$ a 50$; typo 5, 47$ a 48$000. Ceará: typo 3, nominal; typo 5, 46$ a 47$000.

Movimento Maritimo

ESPERADOS

B. Aires, "Brasil Maru'. 13
P. Alegre, "Cte. Capella" 13
B. Aires e esc., "Am. Reefer" 13
P. Alegre, "Butiá" 14
Amsterdam, "Amstelland". 14
Natal, e esc., "Joazeiro" . 15
N. Orleans, "Cabedello" . 15

A SAIR

Rosario, "Barbacena" .. . 13
Laguna, "Oscar Pinho" .. 13
S. Francisco, "Poty" . . 13
P. Alegre, "Caxias" . . . 13
P. Alegre, "Guarapuava" 13
Japão "Brasil-Maru'" .. . 13
Cannavieiras, "Araguá" .. 13
P. Alegre, "Arará" 13
P. Alegre, "Itaquera" . . 13
P. Alegre, "Itanagé" . . 13
Florianopolis, "Bocaina" . 14

Serviço Aereo

ESPERADOS

B. Horizonte — Panair .. 13
P. Alegre — Panair 13
Uberaba — Panair 14
Santiago e B. Aires — Condor 14

A SAIR

P. Alegre, B. Aires e Santiago — Air France 13
P. Alegre e B. Aires — Condor 13
B. Horizonte — Panair . 13
Recife e Fortaleza — Condor 13
Manáos e P. Velho — Panair 14
Uberaba — Panair 14

ESCRIPTORIO DE ADVOCACIA

Civil, Commercial e Criminal. — Questões Administrativas e Fiscaes — Contratos e Distratos Commerciaes — Defesa em todas as Repartições Federaes e Municipaes — Representantes nos Estados.

DRS. HEIDER VILLARES SUCENA, J. ARAUJO VILLELA e PAULO FARIA DE MENDONÇA.

Rua do Ouvidor n. 183 — 2º andar — Sala 204. — Tel.: 42-7802

ANTIGRIPAL MARQUES

TURF

ÁS QUARTAS

As corridas que nós vimos

Os cinco ganhadores da ultima sabbatina promovida pelo Jockey Club Brasileiro não chegaram a surpreender com esses seus successos. E mesmo a maioria dos animaes alistados nessa reunião correspondeu plenamente ao que delles se esperava. Se alguma duvida prevaleceu no espirito dos nossos carreiristas, ella só poderia ser fornecida pela actuação de Forriel.

Esse filho de Ramuntcho uma semana antes havia vencido de galope largo, ao passo que no ultimo sabbado perdeu feiamente, terminando o prélio num dos ultimos postos. Essa sua performance vamos pol-a de quarentena. A proxima actuação será por nós cuidadosamente observada.

Faceta, na ultima prova de sabbado passado, confirmou plenamente o seu triumpho anterior.

Sobrecarregada em quatro kilos, a filha de Hermann Goos, não sentiu esse augmento de peso, vencendo facilmente, já agora com 52 kilos. E, ainda acreditamos que mesmo com 56 kilos ella ainda se imporia como a ganhadora nessa mesma turma.

O meeting de domingo apresentou dois ganhadores que não escaparão do nosso commentario amargo: Kid Gallahad e Aratau'.

O primeiro, uma semana antes, terminara o percurso em setimo logar, dominado entre outros pelos Angahy e Ascot.

Já no domingo ultimo elle não parecia o mesmo animal. A desenvoltura, a vontade de correr e a sua superioridade sobre aquelles dois animaes foram patentea-las de modo inconfundivel.

O que nos deixa boquiabertos são essas mutações, de uma semana para outra, no estado de um animal.

Emquanto numa semana correm abaixo de qualquer critica, na seguinte criam animo, arranjam pernas, conseguem o que não conseguiram ou seja ganhar como se fosse um animal de performances sempre regulares.

Aratáu, tambem, E' verdade que desta vez não ganhou, porém nos deu a impressão de que a anterior performance não fôra das mais sinceras.

Fosse elle um racional e diriamos que era um cabotino, tal a gana de estar sempre no cartaz...

Nesta mesma secção, ha bem pouco tempo, criticamos honesta e desembaraçadamente a actuação do starter official, quando elle tem de agir numa prova em que está alistado um animal reconhecidamente indocil. E exemplificamos com, o caso da egua Lulú, que acaba levando sempre vantagem na partida, mercê de sua indolicidade.

Nessa occasião, ha tres semanas, a filha de Taciturno partiu escapada e venceu sómente pela largada favoravel que teve.

Pois, domingo ultimo o facto se reproduziu com a mesma egua.

Lulú, irritantemente insubordinada na fita, acabou escapulindo na dianteira e ganhou sómente por esse motivo.

O erro do starter está justamente no facto de dar a partida pelo animal insubordinado. E no caso da Lulú, não é o starter quem dá a saida, mas justamente a filha de Taciturno.

Quando scisma, ella vira-se e salta. O starter julga azado o momento e suspende a fita.

Pulando "feita", Lulú toma logo conta da vanguarda e "ocrram atrás della"...

Nada mais injusto que um animal reconhecidamente indocil seja tão favorecido numa partida, a ponto de ganhar sómente porque saiu escapado...

Em nossa edição de domingo dissemos que Acaraú era um dos pontos altos da sua geração.

E o filho de Trinidad não nos desmentiu, pois domingo ultimo se impoz nitidamente a Altona, Grumete e Don Xiquote, seus contemporaneos e tidos como optimos parelheiros.

Ao descendente de Xire está reservada uma optima campanha nesta temporada e, no Classico Outomno, elle se perfila como um adversario difficil de vencer.

David, pelo geito, parece que seguira as pegadas de Alco ou, melhor ainda, a trajectoria de Mississipi.

Pela terceira vez consecutiva elle cruza victorioso a meta final, sempre e sempre com pasmosa facilidade.

O filho de Carrion parece-nos superior a Alco e se este ultimo já se encontra na ante-camara da primeira turma, não será admiração ver o descendente de Floraia figurar com exito entre os cracks do nosso turf.

Classe é sempre classe. Isso já affirmamos innumeras vezes e outras tantas teremos ainda que affirmar, quando vemos um cavallo como Don Macon intervir em handicaps communs.

A folha de officio do filho de Macon em nossas pistas, diga-se de passagem, não é das mais brilhantes, justamente ao inverso da de seu paiz de origem.

Mas que elle tinha e tem mais classe do que os adversarios que lhe deram domingo ultimo, é uma coisa que não discutimos.

E, valendo-se della, o descendente de Donna poude impor-se a Alco, um cavallo que nesta temporada de verão vinha dando as cartas.

Esse ultimo, filho de Well Meant viu, assim interrompida irremediavelmente a sua brilhante serie de triumphos, caindo batido por um adversario que se mostrou mais valoroso, mais aguerrido e de melhor classe.

A Commissão de Corridas e a Directoria do Jockey Club Brasileiro, precisam lançar as suas vistas para o muro que ladeia a reta, opposta do Hippodromo da Gavea, nas immediações das settas dos .. 1.400, 1.500 e 1.600 metros.

E' lá que se reunem e e de lá que assistem as corridas todos os book-makers desta "muito heroica cidade de São Sebastião do Rio de Janeiro".

Até ahi, nada haveria de mal se elles se propuzessem apenas a presenciar as carreiras. Mas, acontece que é lá tambem que forgicam os "tribofes" do nosso turf.

Preparada a "coisa", os "opportunistas" do Jockey Club Brasileiro, jogam forte no animal indicado para ganhar ou na dupla de antemão julgada boa, isto é, que possa dar um rateio compensador.

Não se diga que estamos inventando ou accusando em falso.

Ainda no ultimo domingo, na setima carreira, ficou concertado que a dupla que vingaria seria a 13, formada pelos animaes David e Az de Ouros, aquelle como força evidente da prova e, este, como o animal indicado para secundal-o.

Essa dupla vendeu 668 poules e daria o rateio compensador de .. 42$300, emquanto a dupla 12, formada por David e Brazador era a dupla mais viavel, pois Brazador vinha de secundar Alco) pagaria 43$700. O publico alheio a essas manobras apostou na dupla 14, que afinal foi a vencedora, mas não formada por David e Marabó, mas por aquelle filho de Carrion e o Umbarú, este um animal que evidentemente não tinha grandes pretensões pois correu sentido das juntas e da palheta.

Mas, a dupla 13, David-Az de Ouros não vingou, E' que o castigo anda a cavallo e Az de Ouros acabou pulando muito mal e não poude, assim, secundar o ganhador. Os outros animaes, durante a disputa da prova, continuaram a não "ir", a espera de Az de Ouros mas este não appareceu e a carreira, findou-se com Umbarú, um extremo "out-sider", escoltando David.

Uma visita do leitor ali á Esquina do Peccado e tudo isso que escrevemos acima será confirmado.

Dissemos mais acima que Don Macon vencêra a Alco pela sua classe indiscutivel. Agora, convem notar que nessa carreira, apenas esses dois animaes é que "foram", pois os demais não quizeram nada, a tal ponto que Bomsuccesso acabou tirando o terceiro logar.

A dupla 14, nessa ultima carreira de domingo fôra "decretada" e, mais felizes, os opportunistas lograram receber os seus "boletres".

A Esquina do Peccado é um thermometro da lisura das nossas reuniões e quem duvidar que estacione lá uma meia hora. ...

Jockey Club Brasileiro

PROGRAMMAS PARA AS REUNIÕES DE SABBADO E DOMINGO

Sabbado

1ª carreira — Premio "Limonada" — 1.500 metros — 4:000$ — Tina 54 kilos, Sunbeam 53, Garço 55, Sinhá Linda 53, Messidor 56 e Uyara 53.

2ª carreira — Premio "Don Carlito" — 1.600 metros — ... 4:000$ — Lido 50 kilos, Urussanga 56, Mist 50, Faceta 52 e Lamparina 50.

3ª carreira — Premio "Xaveco" — 1.500 metros — 4:000$ — Laila 48 kilos, Brincadeira 48, Grey Girl 51, Kilian 56, Decidido 56, Xamete 52, Resoluto 48 e Rosmario 52.

4ª carreira — Premio "Ibirá" — 1.400 metros — 4:000$000 — Xaveco 56 kilos, Barbada 54, Tabele 56, Marabout 56, Opaco 52, Igarite 50, Santannense 50, Urucare 50 e Glorista 52.

5ª carreira — Premio "Faceta" — 1.400 metros — 4:000$ — Tejo 56 kilos, Kisber 52, Ossilvio 48, Raio do Luar 53, Soissons 50, Enio 56, Chicote 53, Flamengo 52, Mandão 48 e Cambuquira 52.

6ª carreira — Premio "Enio" — 1.500 metros — 4:000$000 — Uyrapara 52 kilos, Moleque Doze 56, Valmy 52, Lutando 48, Quincas Borba 56, Vesuvio 52 e Quintilha 48.

Premios do betting: Ibirá — Faceta — Enio.

Domingo

1ª carreira — Premio "Kid Gallahad" — 1.400 metros — 7:000$000 — Piracuty 55 kilos, Maracá 53, Destacada 53, Rosenfeld 55, Arapore 55, Altenas 53, Mapura 53, Cosy 53, Alada 53 e Alicacia 53.

2ª carreira — Premio "Aprikose" — 800 metros — 10:000$ — (pista gramada) — Bandido 54 kilos, Boleador 54, Yankee 54, Pitanguy 54, Perverdida 52, Oriental 54, Guajiru' 54, Babassu' 54 e Biri-Biri 54.

3ª carreira — Premio "Urussanga" — 1.500 metros — 6:000$ — Samir 55 kilos, Berlim 55, Gaibu' 55, City 53, Scandal 53, Mahu' 55, Tacajuca 55, Aprikose 55 e Angahy 55.

4ª carreira — Premio "Valmy" — 1.500 metros — 4:000$ — Braila 53 kilos, Nababo 50, Mignon 50, Onyx 53, Haras 56, Diamantina 48, Bill 48, Marapiré 50 e Nhá Duca 53.

5ª carreira — Premio "David" — 1.600 metros — 4:000$000 — Uraquitan 56 kilos, Sanguenol 48, Gage 49, Quarahim 54, Altona 50, Don Xiquote 54 e Grumete 55.

6ª carreira — Premio "Acarau'" — 1.500 metros — 6:000$ — Sapateador 55 kilos, Tucnão 55, Kid Gallahad 55, Bailador 55, Sedutor 55, Andaluzia 53 e Athleta 55.

7ª carreira — Premio "Don Macon" — 1.600 metros — ... 4:000$000 — Gandaia 56 kilos, Nuncio 53, Obuz 56, Colorado 48, Fleur d'Amour 50, Oiticoró 50, Satania 52, May Be 49, Odax 56 e Abacaxi 52.

8ª carreira — Premio "Lulu'" — 1.600 metros — 4:000$000 — Jarandina 53 kilos, Lilith 53, Candia 53, Cideral 54, Clyde 58, Panair 51, Az de Ouros 58 e Nenufar 48.

Premios do betting: Acarau' — Don Macon — Lulu'.

* * *

Transferencia no Stud Book Paulista

No Stud Book Paulista foram feitas as seguintes transferencias de propriedade:

OLYMPIADA, do sr. Francisco Lagresta, para o sr. Protazio Olivié Leite.

TANGUI, do sr. A. M. Rocha Martins Filho para o sr. Protazio Olivié Leite.

ABAKUR, do sr. Linneo de Paula Machado para o sr. N. S. Nigri.

XAIREL, do sr. Linneo de Paula Machado para a sra. Angelita H. Rosa.

OITICHI, do sr. F. E. de Paula Machado para o sr. Paulo J. da Costa.

PERERECA, da sra. Conceição Batista para a sra. Juracy Lourenço.

ITASSO, Murupi, Dinda, Relator, Gallico, Belzebú, Quatiay, Ataliba e Ukraina, do sr. Irenin C. Rodrigues para o Stud Brasil.

* * *

Mudou de cocheiras

O paranaense Marumbi, que pertencia ao sr. E. T. Fernandes, mudou hontem de cocheiras.

Esse nacional foi entregue aos cuidados do entraineur Newton Figueiredo.

Projecto de inscripção para as provas classicas de 1940

Premio PAUL MAUGÉ — Em 7 de abril — 1.000 metros — 15:000$000 — Para animaes nacionaes de dois annos — Pesos da tabella.

Premio SEIS DE MARÇO — Em 14 de abril — 1.800 metros — 15:000$000 — Para animaes nacionaes de tres annos e mais idade, sem victoria classica, no paiz — Pesos da tabella.

Premio CORDEIRO DA GRAÇA — Em 21 de abril — 1.000 metros — 15:000$000 — Para eguas de tres annos e mais idade, de qualquer paiz — Pesos da tabella — Sobrecarga de tres kilos as vencedoras de prova classica, no paiz — Descarga de tres kilos as estrangeiras que não tenham ganho 10:000$000 em premios, no paiz, e ás nacionaes que nao tenham ganho 20:000$000, tambem no paiz.

Premio OUTOMNO — Em 28 de abril — (1ª prova da triplice corôa) — 1.600 metros — ..... 20:000$000 — Para animaes nacionaes de tres annos — Pesos da tabella.

Premio COSTA FERRAZ — Em 1 de maio — 1.000 metros — 15:000$000 — Para animaes nacionaes de dois annos — Pesos da tabella — Sobrecarga de dois kilos por victoria classica, no paiz — Descarga de dois kilos aos animaes sem victoria, no paiz, que tenham corrido tres ou mais vezes no Hippodromo Brasileiro.

Premio PREFEITURA MUNICIPAL — Em 5 de maio — 2.000 metros — 15:000$000 — Para animaes de tres annos e mais idade, de qualquer paiz, excluido o vencedor do grande premio "Brasil", em qualquer época — Pesos da tabella — Sobrecarga de dois kilos aos ganhadores de 50:000$ até 100:000$000 e de quatro kilos aos ganhadores de mais de .... 100:000$000 em premios, no paiz — Descarga de tres kilos aos animaes sem victoria classica, no paiz, que tenham corrido tres ou mais vezes no Hippodromo Brasileiro.

Premio HENRIQUE POSSOLO — Em 12 de maio — 2.000 metros — 15:000$000 — Para animaes de tres annos, de qualquer paiz — Pesos da tabella — Sobrecarga de dois kilos por victoria classica no paiz.

Premio NOVE DE MAIO — Em 12 de maio — 1.600 metros — 15:000$000 — Para eguas nacionaes de tres annos e mais idade, sem victoria classica no paiz — Pesos da tabella — Descarga de tres kilos ás que não tenham ganho 20:000$000 em premios, no paiz.

Premio RAUL DE CARVALHO — Em 19 de maio — 1.200 metros — 15:000$000 — Para animaes nacionaes de dois annos — Pesos da tabella — Sobrecarga de dois kilos por victoria classica, no paiz — Descarga de dois kilos aos animaes sem victoria no paiz, que tenham corrido tres ou mais vezes no Hippodromo Brasileiro.

Premio SÃO FRANCISCO XAVIER — Em 26 de maio — 2.400 metros — 15:000$000 — Para animaes de tres annos e mais idade, de qualquer paiz, excluido o vencedor do grande premio "Brasil", em qualquer época — Pesos da tabella — Sobrecarga de dois kilos aos ganhadores de 50:000$ até 100:000$000 e de quatro kilos aos ganhadores de mais de ...... 100:000$000 em premios no paiz — Descarga de tres kilos aos animaes sem victoria classica no paiz, que tenham corrido tres ou mais vezes no Hippodromo Brasileiro — Sobrecarga de tres kilos ao vencedor do premio "Prefeitura Municipal", do corrente anno; descarga de um kilo ao terceiro collocado e de dois aos que tiverem corrido nesta prova sem collocação.

Grande Premio CRUZEIRO DO SUL — Em 2 de junho — (2ª prova da triplice corôa) — 2.400 metros — 100:000$000 — Animaes nacionaes de tres annos — Pesos da tabella — A terceira prestação da inscripção .... (800$000) correspondente á confirmação para correr, deverá ser paga até ás 17 horas do dia 28 de maio — Inscriptos: Sanchica, Santelmo, Saparíano, Solidario, Yukon, Yerdon, Itanino, Itano, Butia, Valerius, Tuchao, Uruassú, Completo, Ayruoca, Mipebu, Gaibu, Trevo, Albarran, Alone, Ambar, Adonis, Altona, Aerolito, Athleta, Albatroz, Apolo, Aldeão, Amilcar, Acarú, Avante, Tiacajuca, Pirauá, Azteca, Sonata, Palhaço, Icarahy, Adis Abeba, Alcatéa, D. Xiquote, Grumete, Kemal, Jamunda, Septo, Scandal, Acaraú, Climene, Cami, Chiruza e Mahú.

Premio BARÃO DE PIRACICABA — Em 9 de junho — 1.200 metros — 15:000$000 — Para animaes de dois annos — Pesos da tabella — Sobrecarga de dois kilos por victoria classica, no paiz — Descarga de dois kilos aos animaes sem victoria no paiz, que tenham corrido tres ou mais vezes no Hippodromo Brasileiro.

Premio VIEIRA SOUTO — 16 de junho — 1.800 metros — 15:000$000 — Para eguas nacionaes de tres annos e mais idade — Pesos da tabella — Sobrecarga de tres kilos ás ganhadoras de mais de 20:000$000 em premios, no paiz — Descarga de tres kilos ás eguas sem victoria classica, no paiz, em 1939 ou 1940, que tenham corrido tres ou mais vezes no Hippodromo Brasileiro.

Premio JOSE' CARLOS DE FIGUEIREDO — Em 23 de junho — 1.200 metros — 15:000$. — Para animaes de dois annos, de qualquer paiz — Pesos da tabella — Sobrecarga de dois kilos por victoria classica no paiz — Descarga de dois kilos aos animaes sem victoria classica no paiz, que tenham corrido tres ou mais vezes no Hippodromo Brasileiro.

Premio JOCKEY CLUB DE SÃO PAULO — Em 30 de junho — 2.400 metros — 15:000$000 — Para animaes nacionaes de tres annos e mais idade, que na data desta prova tenham corrido tres vezes pelo menos no Hippodromo Brasileiro e não sejam vencedores de prova classica no corrente anno — Pesos da tabella — Sobrecarga de tres kilos aos animaes vencedores de prova classica, no paiz.

(Continua).

No Rio pae e filho

Procedentes de S. Paulo, encontram-se em nossa capital o entraineur Paulo Rosa e o jockey Armando Rosa.

* * *

Um irmão de Machucho na Gavea

Foi alojado nas cocheiras do tratador Gabino Rodriguez o cavallo argentino Pilote, zaino, de 4 annos, filho de Commuter e Pestana Larga, de importação e propriedade do sr. Atilio Irutegui.

O irmão paterno de Machucho dentro de poucos dias começará o seu "entrainement".

* * *

Da granja "Carioca"

Ingressou hontem nas cocheiras do "entraineur" Alcides Miranda, procedente da Granja "Carioca", installada no municipio fluminense de Pirahy o potro Sortilegio.

Esse filho de The Painter e Fleche D'or é de criação do sr. Ruy W. Clastou e pertence ao sr. Cyro Aranha.

* * *

Sob os cuidados de um "lad"

Os nacionaes Quintilha e Vesuvio, recentemente adquiridos pelo dr. Americo Costa Lima, foram confiados aos cuidados do "lad" Oscar Barroso Junior e sob a direcção do jockey Sebastião Bezerra.

* * *

Resoluções da Commissão de Corridas

A Commissão de Corridas em sessão realizada hontem, deliberou o seguinte:

a) confirmar a suspensão de uma corrida, imposta pelo starter ao jockey Andrés Molina, por infracção do art. 168, do codigo, no premio "Grumete", da reunião do dia 10;

b) collocar, na partida, dois corpos atrás do alinhamento, os animaes Lulu', Chicote e Malacara;

c) suspender por uma reunião cada um dos jockeys Justiniano Mesquita e Leopoldo Benitez, por infracção do art. 174, do codigo, nos premios "Maroim" e "Ita", da reunião do dia 10;

d) chamar á secretaria, hoje, ás 16 horas, o tratador Mario de Almeida e o jockey Justiniano Mesquita.

e) ordenar o pagamento dos premios das reuniões de 2 e 3 do corrente.

* * *

Vieram do Mondesir

Já se encontram em nossa capital, procedentes do Haras "Mondesir", donde são oriundos, os seguintes animaes de criação e propriedade do sr. A. J. Peixoto de Castro:

BAMBUINA, 3 annos, filha de Bambu' e Marcha Forzada.

CASERNA, 3 annos, filha de Bambu' e Marlena.

CABILIA, 3 annos, filha de Bambu' e Orticaria.

Acompanhando esses nacionaes veiu tambem a platina Brazada.

Todos elles ingressaram nas cocheiras do "entraineur" Oswaldo Feijó.

DOENÇAS ANO-RECTAES E DOS INTESTINOS

DR. LAURO BORGES

Tratamento das hemorrhoidas sem operações e sem dôr

RODRIGO SILVA, 11 — 3.º
22-1250

DR. EDMUNDO HAAS

Director da Casa de Saude Dr. Abillo — Neuro-Psychiatra — Estados Nervosos — 7 SETEMBRO, 94-3º andar — 22-8303. Cons.

NO MUNDO DO CINEMA

"CAVALLEIROS DE FERRO"

O guerreiro Busilai do film "Cavalleiros de Ferro" que o Pathé Palacio estreará segunda-feira proxima.

"Cavalleiros de Ferro" foi o film que mereceu a cotação maxima da critica norte-americana! Algo de invulgar no dominio das imagens que Art-Films se orgulha de apresentar ao nosso publico a partir de segunda-feira proxima no Pathé Palacio.

"O CORCUNDA DE NOTRE DAME"...

Uma scena de "O Corcunda de Notre Dame"

Um film que reunisse ao mesmo tempo tudo aquillo que gostamos de ver e que nem sempre o conseguimos assistindo varias films. Elle ahi está para ser visto! O film que condensa em duas horas de projecção tudo o que durante annos não conseguimos ver! E esse film é "O Corcunda de Notre Dame", que segunda-feira estreará no Palacio Theatro e que conta ainda com a collaboração de Maureen O'Hara, Edmond O'Brien, Sir Cedrid Harsdwicke e muitos outros...

"Andy Hardy é o tal" — Mickey Rooney, "O Rei do Cinema", na ordem do dia

Mickey Rooney

Decididamente, é inconfundivel a popularidade de Mickey Rooney entre nós! E' invejavel o "appeal" que esse rapazola inimitavel tem sobre o nosso publico, é prodigioso o prestigio que elle conquistou junto aos nossos "fans". Bastou o Cine Metro preparar a estréa, sexta-feira ultima, de "Andy Hardy é o Tal" para que esse cartaz ali registasse a maior "bilheteria", em estréa, do luxuoso cinema, nos ultimos tempos. Mas como se isso não bastasse para fixar o prestigio actual de Mickey Dooney, sabbado, domingo, segunda-feira, e hontem, o Metro fez nada mais nada menos que isto: bateu todos os seus anteriores "records" de bilheteria!

LIVRARIA ALVES
Livros collegiaes e academicos

Quando e onde assistiremos Gary Cooper em "A Verdadeira Gloria"?

"A Verdadeira Gloria", que nos dará, além de Gary Cooper, dois outros interpretes de real quilate: David Niven, um galã que já se impoz de maneira definitiva, e Andrea Leeds, que tem, nessa pellicula, sua melhor "performance". Ao que conseguimos saber hontem, a United Artists realizará a estréa de "A Verdadeira Gloria", mais depressa do que se pôde esperar, no Ideal de São Luiz. Por hoje, é tudo quanto podemos adiantar. Mas, dentro de quarenta e oito horas, nós todos saberemos a data exacta em que Gary Cooper estará de novo recebendo a nossa maior consagração.

* * *

"Eu Soube Amar"

"Eu Soube Amar" (The Old Maid) descreve-nos o longo drama da criatura só, isolada pelo seu erro, sacrificada pela sua dedicação, a quem tudo

Miriam Hopkins

foi negado inclusive o "marcha nupcial" e o titulo de mãe...

Esse é o argumento de Edith Wharton, premiado pela Academia Pulitzer e que a Warner Bros. filmou sob a genial direcção de Edmund Goulding e que Bette Davis transformou num outro indiscutivel triumpho da Setima Arte, conquistando, mais uma vez, o Grande Premio Academico!

Porém Bette Davis, nessa vez, tem uma co-star: Miriam Hopkins, a actriz de recursos superiores e famosa por seus passados trabalhos, como em "Infamia".

O film, que se approxima com as galas de triumphador, estará a partir de 6ª-feira proxima, no São Luiz e no Odeon, como uma dos maiores espectaculos do anno!

"Ultimatum"

Dita Parlo, em "Ultimatum"

Nelle se destacam as figuras de Eric Von Stroheim, Dita Parlo e Bernard Lancret, todos dramatizando em grandes lances os dias tragicos do ultimatum. Uma epopéa que vale como advertencia para os estadistas de hoje. Um film raro de observações contundentes, tirando da realidade lições proveitosas e subsidios de alto alcance para as gerações de hoje.

E' o primeiro film da grande producção seleccionada que a Broadway Programma adquiriu para sua temporada deste anno, cuja estréa será na proxima segunda-feira, no Cine Broadway.

* * *

"Signal da Cruz"

O film mais espectacular realizado por Cecil B. de Mille. Reunindo um grupo de grandes artistas: Fredric March, Claudette Colbert, Charles Laughton e Elissa Landi... Um thema religioso que o publico carioca receberá com alegria... Historia dos tempos barbaros onde a fé realizava milagres contra a impiedade.

Dado o valor desse espectaculo, será exhibido isoladamente a partir de segunda-feira proxima no Cine Rio.

* * *

"Hollywood em Desfile"

"Hollywood em Desfile" é a maravilha colorida que espera um exito sem egual, tanto pelo seu enredo ainda não explorado e bello, como pela infinidade de artistas de qualidade que o seu selecto elenco reune, com o sensacional dupla — Alice Faye-Don Ameche!

"Hollywood em Desfile", é um humano drama dos dias de hoje, apresentando ao mesmo tempo recordações antigas, e sensações modernas!

Breve, na tela do São Luiz — "Hollywood em Desfile" a maior sensação do anno!

TACHYGRAPHOS
OBTÊM BONS EMPREGOS
CURSO PRATICO E EFFICIENTE
Rua 7 de Setembro n. 65 — 7.º andar

A's Senhoras que soffrem!

O nervosismo, irritabilidade, desanimo, dôres de cabeça, falta de ar ondas de calor que sobem ao rosto, falta de memoria, dependem quasi sempre directamente do máo funccionamento dos ovarios, assim como a falta ou irregularidade menstrual, sua abundancia ou diminuta quantidade, que se acompanham de colicas ou dôres. Para eliminar esses males que tanto affligem a mulher, numerosos medicos receitam PROTOVARIO, incomparavel preparado, sob forma de pastilhas.

"CILADAS"

"Ciladas" é um film forte, magnifico, dirigido por Robert Slodmak e interpretado por Maurice Chevalier, Pierre Renoir, Eric Von Stroheim e Marie Déa — a revelação do film!

"Ciladas" estará no cartaz do Plaza a partir de segunda-feira proxima.

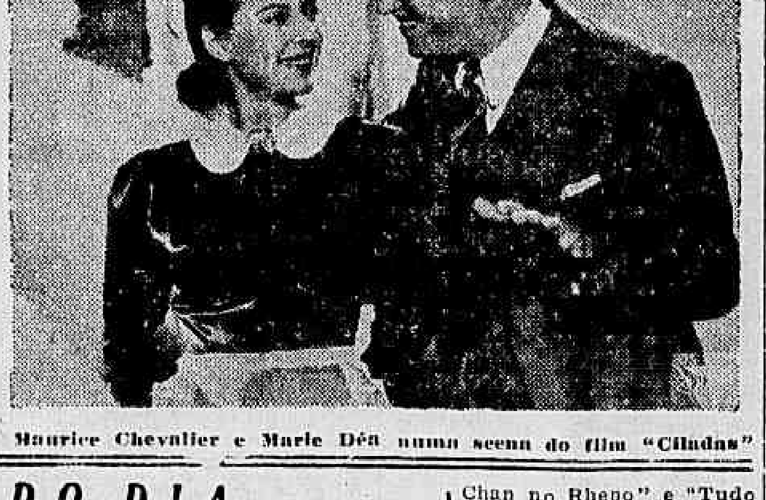

Maurice Chevalier e Marie Déa numa scena do film "Ciladas"

SOCIAES

CARNET

O Grande Oriente do Brasil realiza hoje, ás 20 horas, uma sessão funebre em homenagem á memoria do general Moreira Guimarães.

— Sabbado proximo, no Club Gymnastico Portuguez será realizado o jantar-dansante, offerecido ao sr. José Teixeira Novaes Junior.

— Em prosseguimento ao programma de anniversario, o Departamento Social do Club dos Contadores organizou, para o proximo dia 17 do corrente, mais um chá-dansante, que terá lugar nos salões do Casino da Urca, com inicio ás 16.30 horas e no decorrer do qual será apresentado um numero especial, em homenagem ao club anniversariante, em interessante "show".

— No dia 14 do corrente, o Fluminense F. C. realizará, na sua séde social, ás 21 horas, uma interessante reunião dansante.

— O Departamento Social do Tijuca Tennis Club levará a effeito, no proximo domingo, dia 17 de 16 ás 20 horas, um elegante chá-dansante, com o concurso da applaudida "jazz-band" do Napoleão Tavares.

— O gremio cajuti realizará, a 23, o seu grande baile de Aleluia, o qual constituirá um dos mais expressivos acontecimentos mundanos do mez, no querido Club. Dansas no Salão Nobre e no Gymnasio de Sports, das 23 ás 4 horas. Esmerado serviço de ceia. Dois "jazz".

— Será rezada hoje, ás 11 horas, na igreja da Candelaria, missa de 7º dia, por alma do desembargador José Ovidio Marcondes Romeiro.

— A's 10 horas, na igreja de São Francisco de Paula, será rezada missa de 7º dia, por alma da senhora Maria Candida Rodrigues Alves Junior.

— No altar-mór da igreja da Cruz dos Militares, será rezada sabbado proximo, ás 9 horas, missa de 7º dia por alma do saudoso general José Jonquim de Andrade.

ANNIVERSARIOS

Fazem annos hoje: os senhores: coronel Hyppolito Dutra da Fonseca, tenente coronel Manoel Maria de Castro Nunes, dr. Sabino Rineli de Almeida, dr. Zeferino Bastos, dr. Mauro de Freitas, dr. Tancredo Tostes, dr. José Julio da Costa, dr. Arthur de Sá Earps, jornalista Honorio Netto Machado. Senhorinhas: Maria Amelia Tavares, Stella de Moraes, Agrippina Dalmacio dos Santos, Alda da Sá Vinhaes e Laura Kron. Senhoras: professora Alda Passos e Odette Wandeck da Cunha Costa.

—Faz annos hoje o applicado alumno do 2º anno do Collegio Independencia, Augusto Costa Filho.

NOIVADOS

Contratou casamento com a senhorinha Arlete Souto, o sr. Nilton Fontes, funccionario da Casa da Moeda.

— Com a senhorinha Maria de Lourdes Guimarães, contratou casamento o sr. Arthur Geraldo Lucas.

VIAJANTES

Com destino a Poços de Caldas, viajaram hontem, pelo avião da carreira da Panair do Brasil, a sra. Vindinha Aranha, esposa do ministro Oswaldo Aranha, e as senhorinhas Zazi e Dedel Aranha, filhas do casal.

— Pelo avião "Electra", da linha mineira da Panair do Brasil, viajaram hontem, do Rio de Janeiro para Bello Horizonte: dr. Emilio Alves Teixeira, Oskar Kowsmann, George K. Stark, Robert Downes, Alberto Corrêa Silva, Louis La Saigne e dr. Fabio Andrada; o de Bello Horizonte para o Rio de Janeiro: senhorinha Henriquette Tesch, Manoel Pereira de Vasconcellos e Arch S. Abbey.

— Em outro avião "Electra" da Panair, viajaram do Rio de Janeiro para Poços de Caldas: dr. Alfredo Castello Branco, senhorinha Lily Vaz de Carvalho e de Poços de Caldas para o Rio de Janeiro: senhorinha Rosina Cozzolino, senhorinha Elvira Cozzolino, senhorinha Maria Helena da Conceição, Illidio Macedo Costa Cabral, senhorinha Maria do Carmo Neves, sra. Maria de Lourdes Borges Cabral, João Borges Macedo Cabral, Leib Chamecke, sra. Gussi Lodders, Lena Lodders, Suen Friberg e Luiz Areal.

Rival Theatro
(Empresa F. Alexandre)
HOJE — ás 17 horas
Sessão Vermouth
A' noite: ás 20,30 e 22 hs.
LUIS IGLESIAS
apresenta a peça de
PAULO DE MAGALHAES
FEIA!
Nos intervallos:
HELOISA, ORCHESTRA E OSTRONOFF
POLTRONAS. . . . 4$400
Amanhã: Sessão Vermouth ás 17 horas.
Domingo: Matinée das Senhorinhas ás 15,30.

Inicia-se hoje a venda de pecegos paulistas, em caminhões

Será iniciada hoje a venda de pecegos paulistas em caminhões, conforme foi feito, com exito, no anno passado. Para combinar medidas sobre o assumpto, esteve, hontem, no gabinete do ministro Fernando Costa, o sr. Francisco Marengo, productor desses fructos, que informou a s. excia. ter sido, este anno, muito melhorada a referida producção, pois os pecegos em apreço apresentam melhor aspecto e sabor, graças ao emprego da apatita de Ipanema que o titular da Agricultura lhe mandára fornecer, para adubar as terras onde mantém a alludida cultura.

Esses pecegos serão vendidos numa média de 5$000 a duzia.

Clinica Medico Cirurgica do DR. AMERICO CAPARICA — Consultorio: Rua Visconde do Rio Branco, 21 — Elevador — Teleph.: 22-2949. — Diariamente das 4 ás 7 horas.
Residencia: R. Paulo Frontin, 103, 2º andar—Tel. 22-7804

METRO HOJE
PASSEIO, 62 - TELS. 22-6490 - 6141
Dotado de apparelhamento de AR CONDICIONADO e luxuosas poltronas estofadas.
MEIO DIA 14 - 16 - 18.20 E 22 HORAS
BATENDO TODOS OS "RECORDS" DO "METRO"!
UM SUCCESSO LOUCO!
LEWIS STONE CECILIA PARKER FAY HOLDEN
W. S. VAN DYKE II
MICKEY ROONEY
ANDY HARDY E' O TAL"
(ANDY HARDY GETS SPRING FEVER)
POLTRONA 4$400 ESTUDANTES 2$200
Nenhum film estreado no "Metro" será exhibido em outros Cinemas do Rio antes de passados 60 dias de suas exhibições neste Cinema.

THEATRO

"O Imposto do Solteiro", uma charge magnifica de "Musica Maestro"

Uma das criticas locaes mais felizes de "Musica, Maestro!" é "Imposto para os solteiros". Explorada com rara felicidade pelos autores e brilhantemente interpretada pelos melhores artitas do elenco, este quadro é daquelles que se assiste com prazer mais de uma vez como vem acontecendo com o publico carioca, que todas as noites enche o theatro Recreio de fórma surpreendente, batendo todos osos records, Aracy Côrtes, Oscarito, Izabelita Ruiz e Pedro Celestino nos papeis mais destacados da revista de Victor Costa e Floriano Faissal, seguidos de Margot Louro, Lydia Campos, Emma D'Avila, Zezé Porto, Helena, Beatriz e Lita, Grijó, Miguel Orrico, Marchelli, Chaves, João Fernandes, Radamés e Delf, são a turma formidavel que rehabilita neste instante o theatro musicado do Brasil.

* * *

TRANSFERENCIA DE FESTIVAL

Por motivo de força maior, os actores Carlos Machado e Jesus Ruas, transferiram para domingo, 31 do corrente, o seu festival, marcado para amanhã, 14 no theatro Gymnastico.

* * *

O COMMENTARIO DA NOITE

"Vae ser nomeada uma commissão, estranha ao theatro para escolher peças para a "Temporada Capanema". Informam os jornaes.

— Que horror!! commentou o Abadie Faria Rosa, desolado.

"FEIA", NO RIVAL

Hoje o sempre Eva Todor, Heloisa Helena, Sonia Oiticica, Belmira de Almeida, Modesto de Souza, Danilo Ramires, Ribeiro Fortes e Cahuê Filho, na sessão "Vermouth", ás 17 horas e ás 20.30 e ás 22 horas, na interpretação esplendida de "Feia".

ANTIGRIPAL MARQUES

Concurso na Escola Nacional de Veterinaria

As inscripções dos candidatos ao concurso para provimento da cadeira de doenças infecto-contagiosas e parasitarias dos animaes domesticos — policia sanitaria (clinica) da E. N. V. — acham-se abertas, encerrando-se a 25 do mez corrente, ás 14 horas.

A Commissão examinadora, que está constituida dos professores Celso Rodrigues e José Reis, do Instituto Biologico de São Paulo; Arthur Moses, do Instituto de Biologia Animal e Octavio Dupont e Hugo de Souza Lopes, cathedraticos da E. N. V., reunir-se-á no dia immediato ao do encerramento das inscripções, ás 13 horas, para dar inicio aos seus trabalhos e organizar o horario do concurso, tendo em vista as instrucções approvadas pelo ministro Fernando Costa e publicadas no "Diario Official" de 25 de setembro do anno proximo findo.

PROCOPIO
Theatro Serrador
Senador Dantas, 13 e 15 — Cinelandia
Hoje, ás 20 e 22 hs.
Maria Cachucha
de JORACY CAMARGO
3.ª semana de representação!
Amanhã: Vesperal a preços reduzidos, ás 16 horas — (Temporada sob controle do S. N. T.)

QUER UM LIVRO DE GRAÇA?
Mande nome, endereço, para EDITORIAL CALVINO LIMITADA, rua São Bento, n. 26 - Rio: e 1$800 em sellos, que receberá sob registo um livro gratuitamente como brinde-propaganda. Informe assumpto que prefere.

Patente de invenção n. 24.462

Momsen & Harris, Agente Official da Propriedade Industrial, estabelecida á praça Mauá, n. 7, 18º, nesta cidade, encarrega-se de promover o emprego de "Calçamento de rua ou Estrada", privilegiado pela patente supra exarada de propriedade de **Karl Halbach e dr. Mauritz Ernest Kronenberg**

Teatro RECREIO
ARACY CORTES, OSCARITO, ISABELITA RUIZ, PEDRO CELESTINO, EM
MUSICA MAESTRO
HOJE ás 20 e 22 horas
UM ELENCO FORMIDAVEL! GRANDE ORCHESTRA!
30 GIRLS!
(Improprio para menores)

CARTAZ DO DIA

São Luiz — "Esposas Ciumentas" (Fox) com Tyrone Power — Horario: 2 — 4 — 6 — 8 e 10 horas.

Plaza — "Mulher Fatal" (Art. Films) com Michelle Morgan. — Horario: 2 — 4 — 6 — 8 e 10 horas.

Metro — "Andy Hardy é o Tal" (Metro Goldwyn) com Mickey Rooney — Horario: 1|2 dia — 2 — 4 — — 6 — 8 e 10 horas.

Odeon — "Canção da Terra" (Alliança) com Elsa Rumina. — Horario: 2 — 4 — 6 — 8 e 10 horas.

Palacio — "Garota Apaixonada" (Paramontt com Dorothy Lamour — Horario: 2 — 3.40 — 5.20 — 7.00 — 8.40 e 10.20 horas.

Imperio — "Princeza da Selva" (Paramount) com Dorothy Lamour. — Horario: 2 — 4 — 6 — 8 e 10 horas.

Gloria — "Emile Zola" (Warner) com Paul Muni. — Horario: 2 — 4 — 6 — 8 e 10 horas.

Pathé Palacio — "Camarañas" (Art Film) Viviane Romance e Jean Gabin — Horario: 2 — 4 — 6 — 8 e 10 horas.

Rex — "Nobres sem Fortuna" (Warner) com Claudette Colbert e Charles Boyer. — Horario: 2 — 4 — 6 — 8 e 10 horas.

Broadway — "Guerra nas Sombras" (Alliança) com Camilla Horn — Horario: — 2 — 4 — 6 — 8 e 10 horas.

Cinema Trianon — Jornaes, Universo Animado, Cinema e Desenhos de Walt Disney.

Rio — "A Oitava Esposa de Barba Azul" e "Terra Prohibida".

CENTRO

Eldorado — "Um Golpe Errado" e "A Fuga de Tarzan".

Parisiense — "A Casa do Jornaleiro" e "O Braço da Lei".

Opera — "Cysne Branco" e "Florisbella Secretaria".

Metropole — "Terra Abençoada" e "A Pomba e o Milhafre".

Pathé — "Katia".

Popular — "Nada é Sagrado", "Cavalleiro Cyclone" e "Espião Diabolico".

Primor — "Os Mosqueteiros" e "Na Porta do Paraiso".

Floriano — "Filhas Corajosas" e "O Namorado de Jane".

Paris — "Os Tres Mosqueteiros" e "Na Porta do Paraiso".

São José — "Carga da Brigada Ligeira".

Iris — "Nancy desvenda um Crime" e "As Chuvas Chegaram".

Ideal — "Ziegfield" e "Avante Boiadeiro".

Mem de Sá — "Carnaval na Neve" e "Pirataria do Ouro".

Lapa — "O Seresteiro" e "Para Inglez Ver".

BAIRROS

Polytheama — "Almas Bravias" e "Codigo do Serviço Secreto".

Guanabara — "A Ilha dos Renegados" e "Seu Criado Obrigado".

Roxi — "Manequim".

Pirajá — "Terra Abençoada".

Ipanema — "Berço de Estrellas" e "Dupla Conspiração".

Ritz — "Na Porta do Paraiso" e "Sonho Eterno".

Varieté — "Canção Materna" e "Correio do Oéste".

Americano — "Adolescencia" e "Penhor da Honra".

Rio Branco — "Noite do Peccado" e "Nuvens Sobre a Europa".

Centenario — "Esposa só no Nome" e "O Casamento de Bulldog Drummond".

Bandeira — "Alerta no Mediterraneo" e "A Fuga".

Avenida — "A Historia de Louis Pasteur".

America — "Cidadão do Peccado".

Catumby — "O Cowboy e a Granfina" e "Ao Serviço de Sua Majestade".

Guarany — "Circuito do Crime" e "Aventura Avalanchesca".

Appolo — "Suzanna".

São Christovão — "Laranja da China" e "O Expresso do Exilio".

Jovial — "Filha do Samurai" e "Entre dois Amores".

Tijuca — "Mascara de Ferro".

Villa Isabel — "Campeão Gozado" e "Nancy Desvenda um Crime".

Velo — "Nasci para Dansar" e "Uma Loura de Premio".

Edison — Caviar para Sua Excia". e "Penhor da Honra".

Helios — "Campeão Gozado".

Grajahu' — "Filhas Corajosas" e "Comedia de um Crime".

Haddock Lobo — "Ouvindo Estrellas" e "Policia Especial".

Maracanã — "Hotel para Mulheres" e "Piloto de Provas".

Fluminense — "Entre o Amor" e a Vida" e "Succursal do Inferno".

SUBURBIOS (Central)

Mascotte — "Florisbella Secretaria" e "Policia Especial".

Meyer — "Ultima Desforra".

Para Todos — "Mãe por Accaso" e "Belleza á Granel".

Beija-Flor — "Ziegfield".

Quintino — "Charlie Chan no Rheno" e "Tudo á Prestação."

Piedade — "Carnaval na Neve" e "Casamento de Bulldog Drummond".

Colyseu — "Volga em Chammas" e "Conflicto de Duas Almas".

Alpha — "A Vida e Assim" e "Rua dos Prazeres"

Modelo — "Patrulha Perdida" e "Chuva de Ouro".

Madureira — "Coração do Norte" e "A Ilha dos Renegados".

Moderno — "O Expresso do Exilio" e "Nostalgia".

Realengo — "A Ultima Corrida" e "Medico Clandtstino".

Imperial — "Beau Geste".

Campo Grande — "O Terror dos Maridos" e "Contra Lei".

SUBURBIOS (Leopoldina)

Rosario — "Attração da Carne" e "Caido do Céu".

Ramos — "O Drama de Shanghai" e "Sombras da Noite".

Paraiso — "Mulher contra Mulher" e "Sombras do Oriente".

Oriente — "O Amor de um Espia" e "Miss Arranja Tudo".

Penha — "Terra de Gigantes" e "A' Caça de Escandalos".

Santa Cecilia — "Noite de Adão".

Braz de Pinna — "Férias Matrimoniaes" e "Sombras do Oriente".

Favorito, o Scratch Brasileiro!

Desorientados os Technicos Argentinos Com os Insuccessos de Peruca, Moreno e Massantonio

O famoso conjunto da A.F.A. vae experimentar novos elementos para levantar o moral da turma de Stabile

A defesa argentina que soffrerá sensivel alteração com a troca de Perruca por Invernizi.

A victoria espectacular do scratch brasileiro, na sensacional peleja-revanche de domingo ultimo no estadio do San Lorenzo, ainda ecôa, nas rodas sportivas, como o assumpto predominante de todas as palestras.

São variados e animadores os commentarios que se ouvem, nos quatro cantos da cidade, em torno das possibilidades do onze nacional para o terceiro jogo que terá logar no estadio do River Plata, em Avelaneda, domingo vindouro, conforme noticiámos em nossa edição de hontem, por um esforço de reportagem.

PRATICAMENTE ESCOLHIDO O TEAM BRASILEIRO

As providencias do technico Jayme Barcellos, substituindo Jahu', Aymoré e Carreiro, emquanto Leonidas occupava o seu posto no commando da offensiva, deram o resultado esperado, podendo se adiantar já agora que o seleccionado cebedista voltará a enfrentar os argentinos com a mesma constituição do segundo tempo da peleja e que é a seguinte: Nascimento, Norival e Florindo; Procopio, Zarzur e Argemiro; Lopes, Romeu, Leonidas, Jair e Hercules.

BOAS AS CONDIÇÕES PHYSICAS DOS JOGADORES

O mau fado que perseguiu o preparador bi-campeão nacional nas vesperas do primeiro encontro da Copa Roca de 1940, em Buenos Aires, felizmente não mais persiste. Todos os jogadores estão gozando excellente disposição physica, apesar do esforço dispendido para conter a reacção dos commandados de Arico Suarez.

INCERTO AINDA O TEAM ARGENTINO

Agora virou o reverso da medalha. Quem tem dôr de cabeça é Stabile, technico da Associacion del Football Argentino. Varios problemas occupam a attenção do "coach" rubro-anil.

Emquanto a nossa equipe se apresenta coliesa e prompta a repetir a soberba actuação da segunda melhor de tres do trophéu de confraternização continental, o onze portenho, segundo os ultimos despachos telegraphicos, vindos de Buenos Aires apresenta-se passivel de varias modificações.

Fala-se, por exemplo, na substituição de Perucca por Invernizi, no eixo do team argentino, de Moreno por Sastre e Massantonio por Cassan.

E' a repetição do panico que alarmou os nossos centros sportivos na semana passada depois de derrota da noite de terça-feira.

Encontra-se desarticulado o famoso conjunto de Stabile que depois de dispensar o famoso "in-sider" do Independiente volta a lançar mão de seus recursos technicos, para levantar a moral do quadro que dirige.

No treino que realizará amanhã, Stabile procurará reorganizar o onze argentino.

O PRIMEIRO CLASSICO DO FOOTBALL COMMERCIARIO

Terminou com a victoria do Perfumaria Britto F. C. sobre o Camisaria Progresso F. C. pela contagem de 3x1 — Haverá revanche

O Perfumaria Britto F. C., abatendo o forte conjunto da Camisaria Progresso, no domingo ultimo, passou por mais um sério concorrente ao titulo que ostenta de campeão invicto do football commerciario.

Annunciado com antecedencia, o primeiro classico da categoria, attraiu a presença de um grande publico que lotou totalmente as dependencias do "ground" da A. A. Leopoldina vivendo instantes de singular emoção.

O primeiro tempo pertenceu aos campeões da Praça Tiradentes, que abriram a contagem, mantendo o score de 1x0, até o fim do half-time.

No segundo tempo voltaram ao gramado os perfumistas dispostos a tirar a differença do placard e o conseguiram, igualando a contagem, para elevala, pouco depois, a 3 tentos contra 1, do Camisaria Progresso F. C.

O team vencedor estava assim constituido: Escoteiro, Edú e Nonô — Durval, Alberto e Celi — Giquidim, Carlinhos, Juca, Nélinho e Joaquim.

Breve, assistiremos a revanche entre os dois grandes quadros.

Chegaram a Buenos Aires os remadores brasileiros

BUENOS AIRES, 12 (U. P.) — Viajando pelo vapor "Argentina", chegou hoje a esta capital a equipe de remadores brasileiros que tomará parte no campeonato sul-americano a ser disputado brevemente em Buenos Aires.

Formidavel feijoada no Luso Americano F. C.

Domingo, 17 do corrente, o Luso Americano F. C. excursionará á Estação da Pavuna na Linha Auxiliar, tomando parte no festival que se realizará no campo do Vasco Suburbano F. C. enfrentando o forte quadro do Bella Vista F. C. em uma das provas do mesmo. Após o jogo haverá na casa do sr. Cicero de Araujo, pessoa conceituada no local, uma feijoada em homenagem a rapaziada carioca, e especialmente aos baluartes do Luso A. F. C., srs. Germano Joaquim de Paiva e Odilon Gomes de Castro, distinctos presidente e vice-presidente do L. A. F. C.

O São Christovão Partirá Amanhã Rumo ao Paraná

O club alvo enfrentará o Ferroviario s, Curityba e um Combinado — Na comitiva o representante do DIARIO CARIOCA

O São Christovão A. C. um dos baluartes do football metropolitano, partirá amanhã para o Estado do Paraná.

A equipe de profissionaes dos "alvos" irá defrontar na terra sulina, na cidade de Curytiba, tres dos maiores clubs da capital paranaense.

Durante a demorada excursão o São Christovão medirá forças com o Curytiba F. C., Ferroviario e um combinado local.

O JOGO DE ESTRE'A

O campeão de 1926 estreará no dia 17, domingo, contra o Ferroviarios F. C.

A segunda peleja, a se realizar quinta-feira á noite, terá como adversario dos sanchristovenses um combinado local, formado pelos clubs da Liga Paranaense de Sports. Por fim, no domingo 24, o club de Leopoldo Del Valle se despedirá enfrentando o Curytiba Football Club.

A EMBAIXADA

A embaixada do São Christovão seguirá amanhã as 10 horas da manhã pelo "Commandante Alcidio", do Lloyd Brasileiro. O numero dos que irão a Curytiba foi limitado em 20 pessoas, inclusive um juiz e um chronista de sports designado pela A. C. D.

A CHEFIA

Chefiando a delegação seguirá o sr. Alfredo Lyrio Junior, tendo como thesoureiro o sr. Romo Moreira.

OS JOGADORES

Apos o treino de hontem foram designados os "players". Acompanhando a equipe seguirá o massagista Manoel Lamas. Eis os profissionaes que defenderão as cores do São Christovão, no Paraná: Magdalena, Waldyr, Mundinho, Hernandez, Augusto, Archimedes Dodô, Floriano, Picabea, Roberto, Vicente, Joãosinho, Amadeu, Villegas (irá se encontrar em Curytiba), Nena, Nestor Jovino e Delgado.

O DIARIO CARIOCA NA COMITIVA

A' "Associação de Chronistas Desportivos" coube designar o chronista que acompanhará o São Christovão.

Mais uma vez o DIARIO CARIOCA foi distinguido e a escolha recahiu no nosso companheiro Walter José Paulon, pertencente ao quadro de chronistas especializados deste jornal.

O ULTIMO TREINO

Preparando sua equipe para os jogos da proxima excursão, o São Christovão ensaiou hontem em conjunto. O aprompto foi bem disputado, embora a evidente supremacia do quadro titular se fizesse sentir logo aos primeiros momentos. Pela primeira vez nesta temporada os effectivos lograram abater os supplentes e o fizeram por contagem esmagadora. O ensaio foi publico, embora a contragosto do sr. Leopoldo Del Valle. O presidente do gremio de Figueira de Mello consentiu em mandar abrir os portões apos pedidos insistentes dos torcedores que se cumprimiam do lado de fora. A intenção do sr. Del Valle foi unicamente evitar que se repetisse a scena desagradavel do ultimo treino quando Archimedes foi aggredido por um torcedor. Ao contrario do que varios confrades noticiaram Archimedes não foi o causador do incidente. Pelo contrario, o "player" bandeirante foi por aquella occasião alvo de doestos por parte de um assistente mal educado que saiu de onde se encontrava, sendo aggredido naturalmente pela attitude insolita que tomou.

O TREINO

A duração do treino attingiu a cem minutos, divididos em dois tempos distinctos. Coube a Picabea e ao sr. Lyrio Junior dirigir a pratica onde se exercitaram os novos e antigos do gremio da jaqueta "alva".

OS MELHORES

Na equipe titular o trio final, integrado por Magdalena, Hernandez e Mundinho constituiram a attracção do ensaio. O louro "goal-keeper" executou difficies pegadas evidenciando se encontrar em boa forma. Archimedes foi o melhor dos medios, no que foi acompanhado de perto pelos seus companheiros.

Dos atacantes Nestor foi o melhor, quer recebendo, distribuindo ou atirando ao "goal". Impressionaram tambem, Joãosinho e Delgado este ultimo contratado recentemente para o posto de Carreiro. O novo ponteiro esquerdo, paraguayo, demonstrou que poderá preencher a lacuna deixada pelo "in-sider" do Fluminense, não o fazendo todavia inteiramente. O center-foward Amadeu e o actual titular, devido a Joaquim se encontrar contundido.

OS QUADROS

Os "alvos" treinaram com as ordens seguintes:

EFFECTIVOS: Magdalena, Hernandez e Mundinho; Picabea, Dodô e Archimedes; Roberto, Joãosinho, Amadeu (Guinha), Nestor e Delgado.

RESERVAS: Walter, (Waldyr), Aguiar e Augusto; Gualter, Floriano e Almir, (Vavá); Vicente, Peracio, Guinha, (Gagliano) Nena e Jovino.

9 x 1 PARA OS TITULARES

Foi a primeira vez que os titulares venceram os reservas na actual temporada.

A performance cumprida pelos commandados de Amadeu foi algo de notavel. Nada menos de nove goals foram conquistados contra um dos reservas. Foram seus autores: Nestor (3), Joãosinho (3), Delgado (1), Guinha (1) e Amadeu. O ponto dos reservas foi feito por Dodô.

Mais Duas Derrotas dos Brasileiros no Campeonato Latino de Box

O BRASIL PERMANECE EM ULTIMO LOGAR

BUENOS AIRES, 12 (U. P.) — Proseguiu hontem a noite no Luna Park o XVI Campeonato Latino-Americano de Box Amador.

Os combates tiveram inicio pouco depois das 22,30 horas, notando-se a presença de numerosos sportmen argentinos e estrangeiros nas archibancadas.

No momento em que foram iniciados os combates, apinhavam-se mais de 20.000 pessoas nas dependencias do Luna Park.

O programma da noite de hontem teve o seguinte desenrolar:

1ª luta — Peso Mosca — O chileno Fernando Lopez venceu o equatoriano Diogenes Fernandes por decisão.

2ª luta — Peso Mosca — O argentino Salvador Alfieri venceu o uruguayo Pedro Carrizo por decisão.

3ª luta — Peso Pluma — O uruguayo Basilio Alves venceu o brasileiro Emmanuel Fonseca, por decisão.

DETALHES DA LUTA ENTRE O BRASILEIRO E O URUGUAYO

Ambos os lutadores subiram ao tablado pesando 57 kilos e 500 grammas. Logo depois de soar o "gong" produz-se um "corpo a corpo" com ligeira vantagem para Basilio Alves, que desfere alguns "punches" de baixo para cima, bem respondidos pelo brasileiro.

Um directo com a esquerda faz tontear Emmanuel Fonseca, mas, o brasileiro procura rapidamente o "corpo a corpo" no qual é superado por Alves, que o castiga rudemente. O primeiro round foi adjudicado ao uruguayo.

No segundo assalto, Basilio Alves volta a dominar. Produzem-se novas trocas de golpes, quasi sempre favoraveis ao uruguayo. Apesar de visivelmente superado, Emmanuel Fonseca sustenta a luta com galhardia.

No ultimo round não se modificam as caracteristicas do combate. Basilio Alves continua accumulando pontos e faz novamente vacillar o brasileiro com um poderoso soco no rosto.

Os juizes proclamaram a victoria do uruguayo.

4ª luta — Peso Pluma — O argentino Victor Cuenca venceu o equatoriano Eloy Carrilo, por decisão.

5ª luta — Peso meio-medio — o equatoriano Ruffo Lopez Heredia, venceu o brasileiro João Ignacio, por pontos.

JOÃO IGNACIO FOI DERROTADO PELO EQUATORIANO — ESTRONDOSA VAIA DO PUBLICO CONTRA O JUIZ

O lutador brasileiro accusou o peso de 65 kilos e 700 grammas, emquanto que o seu rival subiu ao ring pesando 65 kilos e 600 grammas.

Os dois adversarios começam a luta castigando-se com golpes de meia distancia e com grande violencia. Apenas decorridos alguns segundos de luta, ambos procuram a luta franca. Heredia consegue levar Ignacio a um dos cantos neutros, applicando-lhe então uma serie de punches tão forte que toda a assistencia já esperava ver o brasileiro cair ao tablado.

Este, porem, reage muito bem e passa a dominar o resto do 1º round, que, na opinião dos juizes, terminou empatado.

No segundo assalto João Ignacio inicia o ataque, conseguindo dominar o equatoriano nos primeiros momentos. Este, todavia, reage fortemente e os dois adversarios lutam com tal galhardia que toda a assistencia se levanta e passa a apreciar o combate, de pé, applaudindo ruidosamente os dois lutadores.

Animados pelos applausos os dois adversarios sáem para o 3º round com bastante animo e trocam golpes violentissimos, mas pouco depois, perdem a calma e os mesmos tornam-se imprecisos. Parecia que João Ignacio tinha vencido a luta, mas o laudo dos juizes foi favoravel ao equatoriano. O publico prorompe em estrepitosos apupos gritando que João Ignacio era o vencedor.

6ª luta — Peso meio-medio — O argentino Domingo Delia venceu o chileno Sergio Diaz, por decisão.

O BRASIL EM ULTIMO

Após a rodada de hontem, a posição das delegações é a seguinte: Argentina, 15; Chile, 8; Uruguay, 5; Equador, Brasil, 1.

PROSEGUE HOJE O CERTAME

BUENOS AIRES, 13 (U. P.) — Em proseguimento ao Campeonato Latino-Americano de Box estão marcadas para hoje as seguintes lutas:

Peso Gallo — Fidel Tricanico, uruguayo contra Sebastião dos Santos, brasileiro; Alfredo Carlo Magno, argentino, contra Carlos Paladines, equatoriano.

Peso Leve — Oscar Martinez, argentino, contra Marcos Cerdá, chileno.

Peso Medio — Jacinto Maldonado, equatoriano, contra Ismael Urureta, uruguayo; Velacio Silva, brasileiro, contra Luiz Canete, chileno.

Peso Pesado — Trinco Caldera, uruguayo, contra Nonato Contreras, chileno.

As lutas seguintes serão realizadas, sexta-feira e sabbado proximos e segunda e terça-feira da proxima semana.

Sampaio A. Club

Annexado á attencioso officio recebemos o permanente do Sampaio Athletico Club, referente ao anno em curso.

TODOS OS ESFORÇOS PARA O RESTABELECIMENTO DE HERCULES

BUENOS AIRES, março (Especial para o DIARIO CARIOCA) — Todos os esforços estão sendo despendidos para que o scratch brasileiro possa contar com a valiosa collaboração de Hercules.

Re[illegible] ainda da contusão soffrida no tornozello, o [illegible]ente extrema patricio está sendo submettido a rigoroso tratamento, apresentando já algumas melhoras.

Graças á bellissima performance exhibida, domingo, tornou-se imprescindivel a sua presença na peleja decisiva.

Ha francas esperanças de que até domingo, Hercules apresente-se em condições de jogar.

Os Futuros Adversarios dos Brasileiros Enfrentarão Hoje os Chilenos

MONTEVIDE'U, 13 (U. P.) — Fará hoje á noite sua apresentação nesta capital, a equipe de football chilena que disputou em Bunos Aires a "Copa Aguirre Cerda".

O encontro realizar-se-á á noite e a equipe visitante enfrentará o seleccionado da Associação de Football Uruguaya que deverá partir brevemente para o Brasil, onde disputará a "Copa Rio Branco".

Espera-se que ambos os seleccionados façam uma boa exhibição que sirva, ao mesmo tempo, para pôr em prova a capacidade da equipe uruguaya que vae disputar a "Copa Rio Branco".

Até o momento, entretanto, não se conhece a constituição do quadro chileno, porem, acredita-se seja o mesmo que enfrentou recentemente os argentinos.

A equipe uruguaya, ao que se sabe, será a seguinte: Paz, Prado e Muniz; Delgado, Varella e Rodriguez; Castro, Mata, Lagos, Varello e Camaiti.

Os jogos de hoje pelo Torneio Aberto de Basketball

Hoje á noite será realizada a segunda rodada do Torneio Aberto de Basketball.

O programma desta noite é o seguinte:

Expresso Bola Preta x Aloysio Camões do Valle.

Estrella Solitaria x Archivo Club.

Combinado Almirante x Lavoura.

A. A. Cultural Encarnado x G. Policia Civil.

Bangu' x Lanceiros da Villa.

C. Modelo x Fuzileiros Navaes.

VASCO x FLUMINENSE, O CARTAZ AMISTOSO DE DOMINGO

Iniciando a série dos jogos amistosos assistiremos no domingo, no campo do São Christovão, ao encontro entre o Vasco e o Fluminense.

Os clubs cruzmaltino e tricolor apresentarão suas équipes formadas pelos novos elementos contratados ou ainda em periodo de experiencias

Cuello e Capuano, além de Pedro Nunes, Maia e Mario Ramos deverão fazer "debut", emquanto que Orlandinho occupará o posto de Emeal que se encontra novamente em Buenos Aires, não pertencendo mais ao Vasco.

Hercules e Norival cobiçados

A actuação do seleccionado do patricio domingo, ultimo em Buenos Aires deu margem a que Hercules e Norival cumprissem soberbas performances. O actual ponteiro-esquerdo titular do esquadrão brasileiro grangeou grandiosa popularidade o que significa prestigio illimitado. Aquelle "goal" de saida, "relampago", decretou á equipe de Gualco uma derrota ambicionada ha vinte e seis annos pelos brasileiros em campos da Argentina. O feito de Hercules lhe valeu as tentações do profissionalismo argentino conforme as propostas que lhe foram feitas pelo San Lorenzo de Almagro e outros clubs portenhos.

O zagueiro Norival impressionou a "hinchada" argentina, fazendo-a esquecer que existe Domingos cuja fórma actual o impediu de se alinhar entre os companheiros que se rehabilitaram domingo.

O Racing e o Boca Juniors já fizeram tentadoras propostas ao back que oscilla entre o Madureira, e o Fluminense, o que nada de positivo ficou resolvido, ao que se sabe, uma vez que o desejo de Norival é actuar no Brasil, num grande club.

Estamos certos que Hercules não se deixará envolver pelas cifras tentadoras retornando ao Brasil e ao Fluminense.

Prohibiu-lhe o Medico De Ter Filhos?

Se não lhe ensinou como evital os, não recorra ao aborto, que muitas vezes é um crime, leia

Concepção e Methodos Anti-Concepcionaes

Encontrará todos os meios de que se póde utilizar com efficiencia e sem riscos.

Trata se de um trabalho puramente scientifico, escripto em linguagem accessivel a todos, assignado por dois grandes medicos hespanhoes: professores J. M OTAOLA e F. HARO, de Madrid, apresentado nas "Jornadas Eugenicas Hespanholas".

Traducção, prefacio e commentarios do prof. Mauricio de Medeiros

(Da Faculdade de Medicina da Universidade do R. de Janeiro

E' MELHOR, MAIS SABIO E HONESTO SABER EVITAR, QUANDO NECESSARIO, A CONCEPÇÃO, QUE PROVOCAR "CRIMINOSAMENTE" UM ABORTO, QUE QUASI SEMPRE DETERMINA GRAVISSIMAS CONSEQUENCIAS

NAS LIVRARIAS 8$000 — PELO CORREIO 9$000

Edit. CALVINO Ltda. - R. S. Bento, 26 - RIO

Diario Carioca

Propriedade da S|A DIARIO CARIOCA

EXPEDIENTE

Directores: Horacio de Carvalho Junior / J. B. Martins Guimarães

Chefe da redacção: Danton Jobim

Telephones — Direcção: 22-3023; Chefe da Redacção e Secretaria: 42-5571; Redacção: 22-1859; Administração e Gerencia: 22-3035; Publicidade: 22-3018; Officinas: 22-0824; Gravura: 22-1785

Nota — Os commentarios editoriaes deste jornal, sobre assumptos internacionaes, são de responsabilidade de seu director, dr. Horacio de Carvalho Junior.

PUBLICIDADE, 22-3018

ASSIGNATURAS

Para o Brasil: Anno ... 50$000; Semestre ... 30$000

Para o Exterior: Anno ... 100$000; Semestre ... 55$000

Venda avulsa: Capital, $200; Interior, $300; Aos domingos, $200.

E' cobrador autorizado o sr. J. T. de Carvalho

CORRESPONDENTE GERAL — Percorre o interior do paiz a serviço desta folha o sr. Raimundo Perrota, nosso correspondente geral.

Representante em Bello Horizonte: OSWALDO MASSOTE.

A CIDADE

O JARDIM ZOOLOGICO

Depois do fechamento do velho Jardim Zoologico, fundado pelo Barão de Drummond, em Villa Izabel, annunciou-se a criação de um outro, pela Prefeitura, na Gavea, cuidando-se mesmo da transferencia de alguns animaes.

Realmente, não se póde admittir uma cidade como o Rio de Janeiro, sem um jardim daquella especie. A iniciativa do prefeito da capital é digna de louvores. Por isso mesmo, o assumpto merece reparos e pequenas suggestões. Uma dellas é a que se refere á necessidade de um criterio scientifico de selecção na organização do novo Jardim Zoologico.

O Brasil possue uma fauna prodigiosa. Muitos dos seus animaes, existentes nas diversas regiões do seu vasto territorio, são desconhecidos aqui, por não ter havido nunca a preoccupação de adquiril-os.

Como se sabe, a capital do Pará possue, annexo ao Museu Goeldi, um jardim zoologico no qual existem especimens de toda a fauna amazonica, o que denota vivo interesse publico, mesmo de turistas estrangeiros, que vão até alli apenas para aprecial-o.

Um Jardim Zoologico no Rio deve ser uma reunião de animaes brasileiros. Não, porém, com o caracter meramente exhibicionista. Mas de sentido scientifico, pela nomenclatura e selecção das diversas especies e familias da nossa fauna. Para isso, o governo municipal poderia designar um technico em Zoologia. Certamente, a acquisição desses animaes obrigaria gastos avultados. Esses gastos, entretanto, seriam fartamente compensados com o correr dos tempos.

Essa suggestão não afasta, é claro, a permanencia de animaes estrangeiros no futuro Jardim, isso, porém, a titulo de curiosidade, ao passo que a apresentação de especimens da fauna brasileira representara um trabalho de divulgação do que é nosso. E isso e mais do que sufficiente para que o assumpto mereça a cuidadosa attenção dos poderes publicos.

O MONUMENTO A OSWALDO CRUZ

Encerrou-se, já ha algum tempo, o concurso de "maquettes" para o monumento que se vae erguer, ás margens da Lagôa Rodrigo de Freitas, á memoria do inolvidavel hygienista Oswaldo Cruz. A esse concurso apresentaram-se varios artistas nacionaes e estrangeiros, cujos trabalhos foram largamente divulgados pela imprensa diaria da cidade.

Até hoje, porém, a commissão encarregada de julgar aquellas "maquettes" — rejeitando-as ou escolhenuma — não se manifestou. Já lá se vão tres mezes da abertura das propostas e o silencio da commissão permanece sem uma explicação. Entretanto, o edital de concorrencia estabelece que 30 dias após a exposição das "maquettes" deverão as mesmas ser retiradas pelos autores, sob pena de sua remoção para o Deposito Publico... Não se comprehende o motivo pelo qual ainda não foi julgado o concurso. E' de se presumir que a commissão encarregada desse mistér seja composta de technicos e, por essa razão, não deverá haver, para elles difficuldades na rejeição de todos os projectos ou na escolha do melhor. E' necessario, portanto, que a referida commissão dê uma solução urgente ao assumpto, não sómente em attenção aos artistas que se apresentaram, como tambem para não retardar o resgate da divida que o paiz possue para com a memoria do saneador do Rio de Janeiro.

"A boa linguagem na poesia"

Na série de conferencias promovidas pelo Departamento de Imprensa e Propaganda sob o temma "A boa linguagem como fundamento na reconstrucção nacional", usou da palavra, hontem, a poetisa Anna Amelia de Queiroz Carneiro de Mendonça. O amplo recinto da sala de sessões da antiga Camara encontrava-se repleto de uma assistencia onde se viam figuras representativas da sociedade, da intelligencia e da administração do paiz. A' mesa, que foi presidida pelo senhor Lourival Fontes, director do Departamento de Imprensa e Propaganda, tomaram logar os directores de Divisão do D. I. P., e o general Rondon e o poeta Adelmar Tavares, especialmente convidados. Abrindo a sessão, o dr. Lourival Fontes pediu a Adelmar Tavares que conduzisse Anna Amelia até a tribuna de onde deveria falar.

A conferencia da illustre poetiza patricia foi uma das mais brilhantes da série organizada pela Divisão de Divulgação do D. I. P.

Depois de fixar seu pensamento sobre as varias escolas poeticas, dizendo que a poesia só deve ser vasada em moldes perfeitos, mas que essa perfeição não deve revelar o trabalho da technica, Anna Amelia estuda a poesia popular, recitando versos sertanejos recolhidos por Leonardo da Matta.

Refere-se aos poetas modernos e aos modernista, differençando o significado dos dois adjectivos.

Passa revista, depois, a evolução da poesia brasileira, para concluir relembrando a figura de Bilac, "modelo incomparavel de boa linguagem".

MILHARES DE CRIATURAS ENTRE ANGUSTIA E DESESPERO...

Nas 48 horas que abalaram o mundo !

Os Barracos São Habitações Caras e Perigosas!

Até onde chega a ganancia desmedida dos senhorios — Na imminencia de ser soterrada pelos escombros do pardieiro em que habita — O desesperado appello de uma inquilina sem defesa

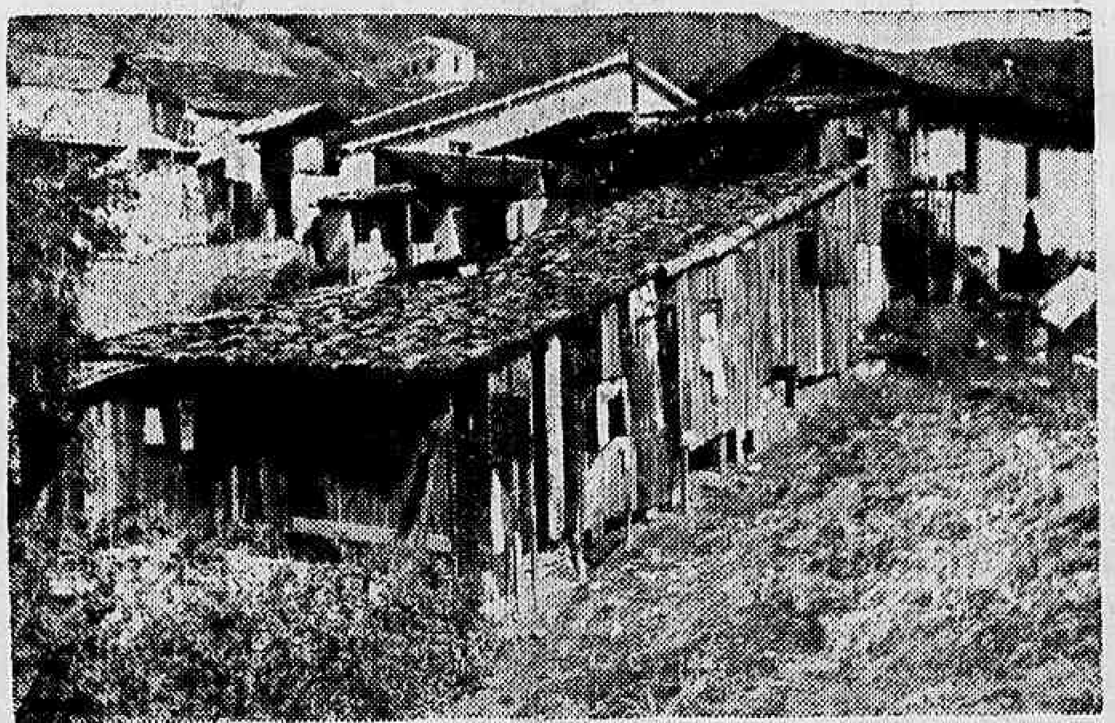

Um aspecto do pardieiro em que habita a senhora Maria da Silva e que está na imminencia de ruir

O problema da habitação, na cidade do Rio de Janeiro, constitue, ainda, uma das maiores preoccupações do carioca. Basta dizer que o aluguel de uma casa, por mais modesta que seja, absorve, em via de regra, mais de um terço dos vencimentos do inquilino. Essa circumstancia determina providencias de ordem economica taes, que obriga grande parte da população a se abrigar em pardieiros, sem as condições de hygiene necessarias á saude e sobretudo inseguros, arriscando a vida a todo instante.

E' o caso que occorre, presentemente, com a senhora d. Maria da Silva, residente á rua Marechal Aguiar n. 107, no Pedregulho.

Dispondo de parcos recursos financeiros e sobrecarregada de numerosissima familia, a pobre senhora viu-se na contingencia de habitar um dos velhos barracões situados á rua e numero acima citados, de propriedade de Nadinho de tal, um desses senhorios que dos seus inquilinos só se lembram no fim do mez para receber os alugueis. No mais pouco se lhe importa que os mesmos sejam, de um instante para o outro, soterrados sob os escombros do pardieiro em que repousam das lutas incessantes pela vida.

Foi, justamente, aterrorizada por essa perspectiva sombria que d. Maria da Silva dirigiu-se ao DIARIO CARIOCA, solicitando, por nosso intermedio, uma providencia de quem de direito, no sentido de obrigar o displicente proprietario a proceder aos indispensaveis reparos de segurança que os seus barracões reclamam.

Disse-nos, ainda, a referida senhora, que alli reside ha varios annos e, não raras vezes, tem sacrificado grande parte das suas economias em concertos urgentes no pardieiro, evitando, assim, o seu desabamento, quiçá a morte de toda a sua familia.

Acontece, no entanto, que com as ultimas chuvas caidas sobre a cidade, a situação aggravou-se assustadoramente.

Com a infiltração das aguas, seu barraco está na iminencia de ruir. Esse prenuncio se tem caracterizado pelos frequentes desprendimentos de madeiras e telhas que descem da cumieira e pelo estalar constante do madeiramento de qualidade inferior de que é construida a modesta habitação. E por esse barraco, o senhorio recebe, mensalmente, a quantia de 60$000. Isto quer dizer que nos oito annos que alli reside d. Maria da Silva, o ganancioso proprietario já arrecadou a apreciavel cifra de 5:760$000, valor superior a cinco ou seis barracos iguaes.

PEQUENAS OCCORRENCIAS POLICIAES

Colhida Por Um Caminhão Uma Menor de 14 Annos

Tentou contra a vida uma pobre senhora — Mais ladrões presos em Copacabana — Atropelado por automovel um advogado

Doloroso desastre occorreu hontem, á noite, na rua 24 de Maio, em que ficou gravemente ferida uma menor de 14 annos.

Um auto-caminhão cujo numero ainda e ignorado, trafegando em grande velocidade e com o seu motorista em animada palestra com o ajudante, colheu, em frente ao numero 394, daquella via publica, Marcilia dos Santos, filha de Adelino Velloso dos Santos, de cor preta, com 14 annos, brasileira, solteira e residente a rua Silveira Lima n. 112.

Soffreu a infeliz menor descolamento completo do couro cabelludo, fratura do craneo e escoriações generalizadas.

Soccorrida no Posto de Assistencia do Meyer, Marcilia, apos os curativos de maior urgencia, foi internada no Hospital Carlos Chagas, sendo grave o seu estado.

Tentou contra a vida uma joven senhora

Elza de Oliveira, de 19 annos, viuva, moradora a rua Marques de Abrantes nº 168, tentou suicidar-se, hontem, pela manhã, ingerindo lysol.

O gesto da joven senhora prende-se ao facto de seu novo amor, o cirurgião dentista Luiz Moura Brasil Filho haver resolvido embarcar para S. Paulo, com o intuito, segundo ella presumiu, de abandonal-a.

Depois de medicada no Posto Central de Assistencia, a victima retirou-se.

Mais ladrões presos em Copacabana

Foram presos, hontem, em Copacabana, os seguintes ladrões:

José Victorino, vulgo "Botafogo"; Jacob Santos, vulgo "Empregadão"; José Domingos, vulgo "Zabala"; Mario Corrêa, vulgo "Tatu"; Raul Machado, vulgo "Granfino" e Mario Pereira.

Conduzidos para a delegacia do 2º districto policial, os referidos meliantes vão ser devidamente processados.

Colhido por auto um advogado

Em frente ao Hospital Hahnemanniano foi colhido por auto, hontem pela manhã, o dr. Heitor Telles, de 70 annos de idade, casado, advogado, morador á rua Mario Vianna, 366, em Nictheroy, que soffreu em consequencia forte contusão no supercilio esquerdo e escoriações.

Soccorrido no Posto Central de Assistencia, o infeliz velhote, que exerce tambem o cargo de director do Serviço de Protecção e Assistencia á Infancia, retirou-se após os curativos.

Aos maiores de 40 annos !

A defeituosa alimentação e o alcool, alem de outros factores, exercem influencia profundamente nociva sobre o coração, arterias e veias, determinando angustias, falta de ar, palpitações, inchações, dôres, etc. Para evitar que o coração, arterias e veias soffram prejudicando o organismo em geral, numerosos medicos recommendam o uso do ATEROSANOL, excellente preparado, sob forma liquida, via bucal.

CHEGOU HONTEM A PORTO ALEGRE O PRESIDENTE GETULIO VARGAS

(Conclusão da 1.ª pagina)

Ordem dos Advogados do Rio Grande do Sul, José Pereira, presidente da Sociedade de Engenharia e José Luiz Almeida Martins Costa, presidente do Instituto dos Advogados. Essa commissão esteve no Palacio apresentando ao

Presidente Getulio Vargas

presidente Getulio Vargas congratulações e applausos pela obra do Governo accentuando o ambiente de paz e de tranquillidade que reina no paiz. Amanhã, as classes conservadoras offerecerão um grande banquete ao chefe da Nação.

MANIFESTAÇÕES DE SYMPATHIA

PORTO ALEGRE, 12 (A. N.) — O presidente Getulio Vargas, essas vivas acclamações acenando para o povo.

A's 21 horas, realizar-se-á em Palacio um jantar intimo.

O PROGRAMMA DA VISITA PRESIDENCIAL

PORTO ALEGRE, 12 (A. N.) — E' o seguinte o programma do presidente Getulio Vargas para amanhã: Visita aos frigorificos nacionaes, onde lhe será offerecido um churrasco; inauguração do novo edificio da Caixa Economica Federal; lançamento da pedra fundamental da Villa Bancaria e, á noite no Club do Commercio grande banquete das classes conservadoras, em nome das quaes falará o sr. Alberto de Oliveira, presidente da Associação Commercial de Porto Alegre, continua recebendo manifestações de sympathia de todos os pontos do Estado.

Tendo sido decretado feriado, não houve expediente nas repartições publicas e nos bancos, tendo o commercio cerrado suas portas durante a tarde.

Na concentração realizada em frente ao Palacio do Governo, tomaram parte especialmente os ferroviarios, que empunhavam disticos como estes: "Os ferroviarios saudam o presidente Getulio Vargas, constructor do regime e guia da nacionalidade"; "Saudamos o presidente Getulio Vargas, que nos deu uma vida digna, com garantia para nossas familias"; "Salve o chefe do Governo Nacional que trouxe ao seio da familia brasileira, paz e concordia"; "Agradecemos ao presidente da Republica as leis sociaes que nos deram estabilidade, garantia e tranquillidade".

As homenagens ao presidente Getulio Vargas, hoje, terminaram com o desfile da massa popular em frente ao Palacio do Governo. O chefe da Nação, que estava acompanhado do interventor Cordeiro de Farias, do ministro do Trabalho, e de altas autoridades assistiu essa parada da sacada do Palacio. O povo cantava o Hymno Nacional empunhando bandeiras nacionaes e estandartes com expressivas legendas e saudações ao presidente da Republica. O chefe do Governo agradeceu a

"OS BRASILEIROS TAMBEM SABEM JOGAR COM CORAÇÃO E ENERGIAS"

COMO A IMPRENSA PORTENHA CLASSIFICA A VICTORIA DO BRASIL

(Conclusão da 7.ª pagina)

BUENOS AIRES, 12 (U. P.) — Os chronistas sportivos opinam que a enorme corrente de energias dos brasileiros e o enthusiasmo de que foram tomados durante todo o jogo constituiram os dois principaes factores da merecida victoria de hontem.

"La Prensa" escreve:

"Os visitantes dirigiram-se á cancha com o objectivo de ganhar se pudessem, e se propuzeram desenvolver um jogo defensivo afim de annullar a efficiencia da linha dianteira local. Houve excesso de confiança na equipe argentina."

"La Nacion" commenta:

"A equipe brasileira tirou a sua desforra de um rival que jogou sem a necessaria cautela e com excessiva confiança.

Emquanto os argentinos iniciaram a partida com a crença de que poderiam repetir o elevado score do jogo anterior, os brasileiros compareceram ao campo animados do desejo de se rehabilitarem trazendo novos jogadores de seu paiz para reforçar a equipe em seus pontos fracos. A maior responsabilidade da derrota cabe principalmente ao capitão da equipe argentina por haver jogado a pelota para fora do goal no shootar um penalty no começo do segundo tempo."

"El Sol" diz:

"Os visitantes visaram afanosamente o arco. A incorporação de Nascimento, Norival e Leonidas foi a base da victoria do Brasil, e os afficionados encontraram razões para legitimar a derrota argentina."

"El Mundo" assim se manifesta:

"Os brasileiros tambem sabem jogar com coração e energias. Marcar um goal a um minuto e meio de jogo equivale a iniciar o match com vantagem, e os brasileiros estiveram nessa posição em virtude do ataque de surpreza de Hercules.

O team brasileiro que vimos jogar hontem é muito differente do que actuou na terça-feira passada. Os brasileiros desenvolveram maiores recursos technicos, possivelmente tirando partido da tactica dos seus rivaes no jogo anterior.

Souberam arriscar-se em acções energicas e complicadas, saindo vencedores quando de posse da pelota.

Cessam ao Meio Dia Todas as Hostilidades

(Conclusão da 1.ª pagina)

vêm a Russia em retirar suas tropas de Petsamo.

ACCORDO COMMERCIAL

Tambem contém o documento indicações sobre o aspecto das relações commerciaes entre os dois paizes estipulando-se que deverão iniciar-se immediatamente as negociações destinadas a esse fim.

Determina o accordo que a Russia gozará de livre transito através de Petsamo, para a movimentação de seus productos, de e para a Noruega, sem que os mesmos sejam submettidos á fiscalização alfandegaria de qualquer especie.

No transcurso do corrente anno deverá ser construida uma via ferrea de Kandalashka até Kemijaervi.

Representando a U. R. S. S. assignaram o tratado de paz o commissario das relações exteriores, sr. Molotoff, A. A. Zhdanov e o commandante de brigada Vasilevski, e em nome da Finlandia os seus quatro negociadores, a saber, o chefe do governo, sr. Risto Ryti, o ministro sem pasta Juho K. Paasikivi, o general Walden e o parlamentar Voionmaa.

A ratificação do tratado deverá ser feita dentro de tres dias e a troca dos documentos de ratificação será feita em Moscou.

GRANDE SATISFAÇÃO NA RUSSIA

A noticia da conclusão da paz foi annunciada para todo o paiz pelo systema de radio-emissoras, as quaes formaram uma cadeia.

Milhares de cidadãos que esperavam a grata noticia até altas horas da madrugada externaram animadamente o seu regosijo pela terminação da luta que tantas vidas tinha custado já ao paiz.

As negociações entre os dois paizes, que terminam agora com o tratado, foram intensas e desenvolveram-se em meio de uma reserva extrema, desde quinta-feira da semana passada. A chegada dos quatro estadistas finlandezes, que vieram de avião de Stockholmo, para tratar das negociações, foi cercada de tanto segredo que mesmo nos circulos diplomaticos desta cidade ignorava-se tal chegada.

Os estadistas finlandezes alojaram-se primeiramente no edificio da legação sueca, transladando-se em seguida para um palacete especial que possue o Commissariado das Relações Exteriores para os hospedes officiaes. Neste mesmo edificio residiram o anno passado os membros da missão anglo-franceza, por occasião das infrutiferas negociações dos alliados com os soviets, que terminaram bruscamente quando os russos fizeram o seu conhecido tratado com o governo de Berlim.

Não houve nenhuma mediação extranha durante o curso das conferencias nesta capital. Os delegados finlandezes trataram directamente com as autoridades sovieticas e embora as gestões iniciaes tivessem sido em Stockholmo, onde as partes belligerantes entraram em communicação, os representantes diplomaticos suecos não intervieram nesta parte das conversações.

Deve-se dizer o mesmo dos funccionarios norte-americanos. O embaixador dos Estados Unidos, sr. Steinhardt, que durante as ultimas semanas tinha se entrevistado varias vezes com o chefe da diplomacia sovietica, sr. Molotoff, declarou que o governo de Washington estava interessado, como deve parecer logico, no restabelecimento da paz, mas que de forma alguma tinha actuado como mediador.

Espera-se que a delegação finlandeza parta amanhã mesmo desta capital, em viagem de regresso a Helsingfors.

As negociações commerciaes começarão depois de amanhã

MOSCOU, 13 (U. P.) Urgente — Ficou estabelecido o accordo com a Finlandia que no dia 15 de março ás 10 horas as tropas devem se deslocar para uma nova fronteira e que as negociações commerciaes terão immediato inicio.

Diminuem de intensidade as operações militares

HELSINGFORS, 12 (U. P.) Urgente — Noticia-se, que a luta entre finlandezes e russos começou a diminuir de intensidade mas foi impossivel confirmar a noticia de que a luta cessou por completo.

A Dieta e os militares da Finlandia oppõem-se á paz

HELSINGFORS, 12 (U. P.) (Urgente) — A proposito do communicado official finlandez affirmando que o governo não tinha recebido informação official da conclusão da paz em Moscou, parece que na Dieta está se formando uma forte opposição á annunciada paz.

Os militares, ao que se se diz, estão servindo de vanguarda do bloco que se oppõe á conclusão da paz.

Cessaram as hostilidades ?

HELSINGFORS, 12 (U. P.) (Urgente) — Circulou a informação de que as hostilidades cessaram em toda a frente, ás 19 horas de hoje, porém, até ao momento, não existe uma confirmação official dessa boa nova.